（明治卅九年十月廿四日第三種郵便物認可）（中華郵政局特准掛號認爲新聞紙類）

# 盛京時報

陰曆一月六日
昭和五年二月四日
中日紀元節休刊

發行人 佐原篤介
編輯人 菊池貞二
印刷人 石原庄太郎
發行所 盛京時報社
盛京時報支社

## 論說

### 種族革命（丙）

近百年來。所謂革命。如美之脫英而獨立。法之去專制而改共和。皆由於人權之發展。有不得不然之勢。所謂政治意味者。亦無非爲謀得自由。擴護人權而已。在種族上之意見。近百年來已不成問題。但使人民之理想知識能力日趨向上。則不必以言革命。而勢有不得不日趨於平等待遇者。若必一種族一國家。則世界人種族之多。且不可以計。況雜居同化。混亂難分之種。不辨甲乙者尤多矣。所謂種族革命。蓋已離乎其實行矣。

蓋種族者。利害同。則胡越可爲一家。利害反。則同胞可爲寇仇。故世界各國之言革命者。有同係一種而戕其君者。法蘭西是也。有本非同種。而奉一君長。英吉利是也。至於美利堅合衆國。種族尤繁。系統不一。而能共建一完美之國家。此無他。利害使其相同。禍福國人共之。故種雖不一。而國民的地位則相一致也。

中國雖爲多種族之國家。自魏晉以來。早已成爲混血之族。近日雖有五族之稱。由國家的疆域而言。已有不可分之勢。則分去一族。中國不但不能成爲完全固有之國家。且有唇亡齒寒之禍。故在中國而言種族革命。不但其人頭腦腐舊。是殆恐其國家之不滅亡。而速之者也。且東方所共認者。只有蒙古人種。漢族在其內。至漢人之名稱。本極含混。雖爲典要。況今日自命爲漢人者。不但在秦漢有爲苗蠻者。即在唐宋。猶有在化外者。自海禁之開。南洋馬來人之血。流入中國者眞不少矣。觀其皮膚骨格目睛。蓋不待化驗而明也。如此之輩。亦自命爲黃帝子孫。習爲中國僞人。狀漢人無人乎。狀中國無人乎。而晚生小子不察。遂亦侈談種族之事。蓋亦由於數典而忘其祖矣。

蓋近代之國家。只有國民。而絕對不許有種族之見。使其國法令修明。人權平等。雖有數種合同。何害。使其國家政治不良。惟思利己。不但異族者不能一朝居。即其連年被害被壓之國民。爲生活安寧計。爲生命財產計。爲其子孫計。亦不得不自尋出路。別開生面也。

據上所述。以默察中國今日之形勢。所謂種族革命者。不但不適生存之原理。將使國家陷於萬劫不復之慘境。亦無非此等謬誤思想有以致之而已。若不急圖更張。滅亡之慘。不待蓍蔡矣。吳越城曰。不到東北。不知中國之大。不到東北。亦不知中國之危。試問此中國之偉大。何人所締造所培養乎。滿族三百年來貢於國家者也。再觀今日中國之危殆。何人所階之厲乎。還以明之革命諸豪突。

## 陝晉之災情（續）

除此以外。其他可行之唯一計劃。爲收羅大宗能早刻成熟之種子。以備初春播種。最佳辦法莫如播種大豆與豌豆。豆類種子在晉省西南境即可覓得。但彼間如無其他地方之供給。亦必發生災荒自彼間運糧出境。係犯禁之舉。余在太原時。曾與當局談及此事之可能。大概能有辦法。

（六）有力救濟之唯一可能方法。即於二月中旬前。運豆種入渭河流域。至五月底即可成熟。但此種辦法於現時或在六月前有餓死之患者。無所補救。但在秋收登場前。應有一種收成。以事補救。欲達此項目的。有兩種難點其一爲缺少賑欵其一爲運送種籽時。無不致被沒收之充分保障。

現時如有四十萬元即足供購買豆種。補償晉食以及運輸經費之用。將來豆類成熟。較原種可多收一百倍。此量即可供一百萬人五個月之食。倘令以同額賑欵在陝西辦粥廠。或在當地購買食糧。則尚不足供五萬人一月之食。

關於種籽恐被災民兵匪攫去一層。不易有完全確實之保障。但若與最高當局商妥。此層當不難做到。但現時成問題者。即賑欵之如何耳！倘希慈善界起圖之。（完）

## 寧軍駐徐州

徐州訊云。石友三部調防完畢。中央軍第三師陳繼承部第八旅旅長李玉堂。率十三團長李仙舟。及砲兵一營。乘統一號鐵甲車於二十八日下午八時由蚌抵徐。設旅部於拱辰垣。李氏下車後。即赴十一軍軍部與馬鴻逵師商一切。十六團長李華植。十三團附徐承祥。各率部於二十九日午到站。分駐東關一帶。據李談。第三師爲二三制。敝旅十三十六兩團均到徐。十四團胡素部。尚在宿縣綏間中。李思恕之第九旅十五十七十八三團。亦將到徐。此次奉命由京北上。防地爲徐州。木師係沿津浦綫直上。左翼顧祝同之第二師已接守蚌埠。右翼熊式輝之第五師正在推展。劉和鼎之五十六師。劉峙之第一師。爲總預備隊。相機出動云云。十一軍長馬鴻逵以友軍到徐。於二十九日下午四時。假座寶興麪粉廠宴請李玉堂。李仙舟。李華植等。席間由中級官以上作陪。賓主盡歡而散。馬復以津浦交通既已暢復。隴海運輸司令部無設置之必要。於二十八日撤銷。馬委正司令蘇聯元。副司令馬如龍。於今日（二十九日）通函各界。文云前以時局不靖。交通梗阻軍隊麕雜。路政失其統馭。本部奉令成立。近交通恢復。軍事粗平。應由路局負責路政。本部自十八日起辦理結束云云。至北平號鋼甲車滯徐兩月。近奉命返浦。定三十日由隊長孫生芝率帶南下云。

## 法公使談中法交涉
### 中法越約暫難進行

北平訊云。中法越南商約問題。因雲南徵收附加稅。致越約迄未能簽字。法使馬泰爾派往南京之商務參贊歐斯脫樂。亦於日前回平。記者爲刺詢眞相。今晨十時特赴法使館訪馬公使。由漢文參贊康棟介紹。馬使旋即接見。紀其所談如左。

越約問題　中法越南商約草案。早經雙方擬定。法政府及外交殖民工商各部。亦表示同意該草案內容。但所以遲延未能簽字原因。即以雲南省政府開徵附加稅。顯然與商約內容不相符。因此種原因。遂使簽訂日期不得不延緩。如此項非正當稅收不撤裁。則越約不能進行。現在南京王部長及雲南交涉員張維翰已請求國民政府轉令雲南省政府取消。

法權交涉　撤廢領事裁判權問題。現在各國多已單獨與南京政府開始談判。法國方面尚未與南京有何接洽。此種問題。法政府並不反對。而極重視其事實。余此後決以友誼精神促其進行。關於上海法院改組問題。余已接到上海領事報告。結果極爲圓滿。

新使來華　新任駐華公使魏爾登定於二月初旬首途來華。大約三月前可到。魏氏先到上海轉京呈遞國書。再來平接任。余俟魏氏到平後。即赴日本。國書係由魏氏携來。記者又詢法使入京日期。據答暫時不往南京。

## 滬法院組織

南京訊云。王龍惠三十日午召集魏道明及錢泰吳昆吾等。會議滬法院及江蘇高等法院第二分院組織法。議決（一）上海特區地方法院。設立民事庭二刑事庭二。簡易庭二。共計六庭。（二）江蘇高等法院第二分院設立民事庭及刑事庭各一。共計二庭。（三）原有之刑事看守所。改爲江蘇第二監獄分監原有之民事看守所。改爲上海特區地方法院民事管收所。（四）關於外國律師執行職務限制。須於上海特區地方法院及江蘇高等法院之第二分院正式成立之日起。限一個月內依照中華民國律師章程辦理。向司法行政部請領律師證書。呈送證明資格文件。繳納律師證書費及印花費。聽候律師甄拔委員會甄拔合格。發給律師證書後。向江蘇高等法院第二分院登記。並繳納登記費。俟各項手續完備。方得在上海特區兩方法院及江蘇高等法院第二分院管轄區域內執行職務。

## 劉峙在寧時談軍事

南京訊云。第二路總指揮劉峙。於昨晨來京。寓中央飯店。記者往訪。錄其談話如下。余此次來京。係奉蔣主席之電召。任務之重要者。除報告此次討逆之經過外。尚有種種重要問題。須與蔣主席商榷。蓋余所部軍隊歷次討逆。迄未休息。對於部隊之整理補充。均須秉承中央意旨。與蔣主席之命令。妥爲辦理。再此次討唐一役收編殘部。爲數頗多。除唐逆親自指揮者外。尚有馮華堂師。（即前阮玄武部）。戴民權師。蘇蔭森師及安俊才騎兵旅等。此等部隊究應如何安置。均須請示蔣主席。以便遵照辦理。又關於湖北今後之剿匪事宜。關係亦殊重大。但究應由何人負責。應請蔣主席決定。以上各端。余於今晨晉謁蔣主席時。已一一呈報。日內當可完全決定。即行返漢。蓋漢口方面。尚有種種要務。須待余前往處理。一俟處理完畢。即當再行來京。又總指揮一職。本係軍事時期中。爲便於作戰而設。現在軍事結束。此種職務。應即撤銷。故本人亦已懇請蔣主席。將此職撤銷。仍回師師本職。俾能專心訓練士兵。雖能否邀准。尚不可知。但余實深感中國今日急須統一。若全國一日不統一。吾人即一日不能同心協力以對外。但吾國年來之所以叛變迭起內戰不息者。即在軍人之太不覺悟。彼野心軍人祇知擁兵自雄。爭奪地盤。置黨國於不顧。李白馮唐之所以先後反抗中央者。即在於此。故余對於撤消總指揮職一事。將用十二分之誠意。竭力懇求。以期一呼百偶。而爲中國謀永久之和平統一。至於此次討唐經過。亦可略爲一述。當唐逆叛變之際。形勢確甚危急。唐逆會於叛變時。由洛陽發來一電。令余退出武漢。移防江西。但余以所部軍隊。係中央之軍隊。除服從中央之命令外。他非所知。雖環境險惡。即餘一兵一卒。亦當奮鬥到底。故即嚴電峻斥。唐逆於得余之覆電後。即猛烈進攻。其中爭鬥最激烈者。達十日之久。所幸將士用命。卒將叛變擊潰。唐逆於本月七日隻身化裝脫逃。隨從者祇士兵一人而已。據傳彼係首先逃至開封。繼復轉往平漢。雖其確實行踪。尚未得悉。但豫境內已無唐逆其人。當可確信。至唐逆部隊自該逆出亡之後。即先後棄甲來歸。余在前線時。劉興龍潛均親來商洽收編事宜。後因其部下啣恨刺骨。不安於位。乃亦先後脫逃。其師旅長則均偕余同車返漢。詳細磋商。妥爲編制。現已完全就緒。唐逆已無一兵一卒矣。此舉實爲歷次討逆之最痛快者。現河南境內已完無問題。武漢益鞏固。至西北殘逆。會於唐逆叛變時。一度反攻。到達內鄉。經我第七軍楊虎城部迎頭痛擊。已退出荊紫關。最近期內。當可徹底解決也。此次戰事之最受痛苦者。實爲豫省人民。故吾人於戰事結束後。對於災民之救濟。特別注意。蓋此實爲刻不容緩之事也。現蔣主席已解十萬元前往救濟。但杯水車薪。無濟於事。余已懇請增發賑欵云云。

## 封鎖荊紫關

南京訊云。內鄉電。李金田部在淅川被李雲杰師擊潰後。竄荊紫關。用金凱部由商南到荊增援。復向李軍猛烈攻擊。荊與適楊虎城部旅長曹國華到荊與李師會合夾擊。用軍左翼被曹旅突破。全線動搖。現荊紫關被封鎖。

漢口訊云。官訊。西北軍現時勢窮力蹙。無東進企圖。又因給養困難。派人赴關向地方人民徵糧秣。李師長親率所部協同楊虎城部圍攻荊紫關。

## 李培基赴晉

北平訊云。綏遠主席李培基日前自綏遠來平。辦理第卅二師結束事宜。連日與李服膺及第四十二師留守處接洽妥協。李因綏遠軍政事務須向閻總司令報告。昨派副官與路局接洽。在南下第十一次車後掛包車一輛乘用。今午李偕其秘書副官隨員十餘人赴西車站登車。到站送行者有省府代表孫心齋。市長張蔭梧。憲兵司令楚溪春並有警備司令部衛隊。十一次車於正午十二時開行。李今晚到石家莊後。定一日轉正太車赴太原。臨行時李向送行者談。在晉約有兩三日勾留。即行返平。轉平綏路返綏遠任所。李此行任務。除向閻報告綏遠政情外對於賑災勦匪亦有所請示。

## 山西省鈔兌現詳紀

太原訊云。久經籌備之晉鈔兌現問題。業自昨日正式開始。省行方面。以舊曆年關臨近。行務繁劇。若在本行兌換。深恐有礙營業。因商請太原總商會暫假該會地址開兌。俟過年後。再移歸省行繼續辦理。業於日昨上午九時開始兌付。地址係在總商會第一進大客廳內。預先佈置妥貼。廳之東西兩面。共劃爲四兌換處。凡持票兌現者。均由前門入後門出。前後門及過內。計有憲兵一排。警察二十餘名。維持秩序。直至下午四時。始行停兌。午間并未休息。該行此次準備現金。頗爲充足。欵無巨細。地無畛域。人無界劃。凡持有該行紙幣。前往兌現者。一律照付。昨晨省行。特向商會預運現欵三十萬元。及至晚間。僅兌出十九萬三千餘元。內中祇有一綜。兌去兩萬餘元。餘均零星數目。該會爲便利商民流通市面起見。今日星期。仍在原址照常兌付。市面金融。頓成活潑現象。聞此間省行。刻已籌足準備金一千五百萬元。餘由平津籌備。天津警備司令傅作義。昨會有電致閻。文曰。梗電敬悉。省行現欵。第一批二百萬元。業於梗日由津運晉。關後續運。遊當隨時備車。並派員押運。謹此電覆云云。

廣告

●上海 青島行（滿鐵航路船）
▲神丸 二月三日
▲奉天丸 二月九日
▲大連丸 二月六日
●天津行
▲濟通丸 二月七日
▲天潮丸 二月四日
●龍口行
▲龍平丸 二月五日（旅順不行）
●香港行
▲英順丸 二月十一日
▲穀山丸 二月五日

大連汽船株式會社 電話四一八五番
專屬貨客經理店 大連市敷島町六番地 永和公司 電話七二七五番 七八六八番
阪神航路專屬荷扱店 大連市須磨町六〇番 澤山兄弟商會 電話長 五二六二番 四六八一番

遼寧紡紗廠廣告
本廠定於陽曆三月一日下午十時在本廠開股東會務望各股機關照章推定股東代表屆期蒞臨爲荷

緊要聲明
情緣敝合祖部立讓於道光年買于姓平房六間樓一座東西寬十五丈南北長廿四丈買後於光緒二年二月間稅契查係遠字九四七號此項房契因治安變人多手雜忽爾丟失漏後無論何人撿得此契概作無效特此聲明　興城邵文奇啓

百揆製藥公司
醫院欄
來函照登
百揆先生台鑒久慕雅範愧未識荊悵甚閱盛京時報載閣下發明
百揆忌煙露
保險負責初以爲一般市上賣藥未敢信用後聞眼前忘煙諸友無不贊稱百揆忌烟露功効確實洵爲好藥鄙遂試購兩瓶果效因樂開斷復吸烟一次乃竟惡心大吐遂又急購一打服至第十二天得全愈鄙吸烟三年半每日煙癮五六分十二天竟護全效並無一點痛苦眞神藥也感激之餘特函申謝藉此道謝　道末 張光祖拜啓

改良中葯
中藥效力驚奇者很多惟中國湯藥又不便利又不好吃是實在難的照常改良故本公司特請杭州藥學士楊福昌先生爲改良中藥部主任復請中醫馬浴書朱式如先生爲顧問現已製出二百餘種已有多數國醫開始使用請諸位國醫先生迅速變法快用改良中藥省得一般人都謂我們國醫不知改良有此機會快快進步爲盼

百揆忌煙露物約店
大連德興藥房　安東福春堂　長春興亞藥房　吉林濟生藥房　開原華施醫院　營口中法儲蓄會　地址遼寧小西關上頭郵局對門

恭頌東北陸軍第二旅司令丁公喜春剿匪衛民之德政
康平地處邊陲蠻蒙雜居向稱匪藪每逢青紗障起匪出沒無常今自入秋以來匪首海交天地容廷張洛山一併陣亡先後攻破王家溝拉馬章窩堡一役公安大隊副張子卿隊長王玉等匪二百餘名以致任家窩堡一役公安大隊副張子卿隊長王玉卿帶領馬隊晝夜兼程繞越賊後兒剿丁公自西徂東兩面夾攻鏖戰四小時久匪卒敗潰竄逃當塲斃匪無算救回人票多名縣馬若干似此大股匪患一戰肅清若非丁公剿匪有方用兵如神我康即多名財物搶掠一空綁去人票房宅付之一炬匪禍慘矣全縣商民朝不保夕幸有司令丁公喜春前來剿匪行旌未動先遣連長張榮不堪設想矣所最感戴者麾下人票飭知伊家領回縣馬令民認領均皆一塵不染其被賊妄拔之良善訊明原委有保即放毫無勒索商民等如脫苦海重得安居受恩戴愧無以報　謹述剿匪勳勞登報端以彰德政
康平縣七區公民代表葛寶林趙子爾劉江　後新秋商會代表張裕寬國良翰劉升三　哈區鎭商農會代表王尙林魏國恩王聘三　同啓

頌揚江省陸軍第一旅騎兵三團焦團長向春德政
此次赤俄擾邊我宦革適當其衝當緊急之時邊民無可奔避幸我陸軍第一旅騎兵三團團長焦公向春帶隊蒞宦長士兵不特保護人民克盡厥職而紀律嚴明尤堪令人感佩復於十一日間因戰略關係退出宦革我人民亦相繼奔逃詎料沿途胡匪如毛交通爲之阻斷幸我焦團長派隊沿途保護我難民相以保全得平安避居雅魯龍江一帶我難民無以爲報特爲登報鳴謝並銘心版謹啓
監督李玉深
宦革縣全體難民白明起張荊山等全叩啓

緊要聲明
陳壽山君已早離敝行及敝行出品已不由伊代售現該人與敝行完全脫離關係特此聲明
遼寧德士古公司啓

遼寧鐘樓南商會間壁三層大樓
大綸綢緞莊
自國歷一月十日起
特別大減價十天
各種綢緞
●有僅售七角一尺之眞絲杭綫春
●有僅售八角一尺之濶幅花洋縐
●有僅售八角一尺之濶幅公司緞
●有僅售九角一尺之三閃美麗緞

四大優待
一、惠顧綢緞每架購洋拾元以上轉工奉送未滿者祇收半價
二、外埠函購寄貨奉送
三、本號各大商埠早有支店遼寧初創特欵揚名起見倘購貨有誤管保退換
四、減價期滿不再延長惟外埠寬限七天以示優待普及

北寧鐵路管理局招標出售舊道木廣告
本路皇姑屯及北陵總道存有舊道木六萬餘根約合二千四五百噸現擬招標出售此係極佳之燃料並可製造傢具之用　如願投標承買者每噸價洋若干寫在標函內並聲明照所定招標條欵辦理用信封封固加蓋火漆印章面上書明標投舊道木字樣於開標期前連同押標欵洋五百元（或以銀行存欵單代替）一併送交總局材料課或遼寧駐瀋辦事處收據即掣回收據但有標函而無押欵者無效定二月二十日下午三時在總局及駐瀋辦事處同時當衆開標欲閱招標詳細條欵逕向總局材料課或辦事處索取可也

內務部衛生試驗所化驗立案
天然清補丸
又名天然解癮丸
此藥本爲清補品兼有解除鴉片癮痛之特效已經內部化驗證明無毒性質和平不寒不燥不濕乃解癮最妙之藥品每日服二次照常吸烟身爽多食毫無痛苦不誤工作煙積順大便黑色或小便黃色潤下且暫烟不美自不欲吸腹中烟積日少癮亦日減數日積淨不想再吸癮不發時藥即停服非頂藥煙斷而藥癮上也小癮三盒七日斷淨大癮六盒半月斷淨如藥無效原盒管退每盒一百〇七粒大洋一元半打五元五一打十元郵費一盒一角一打二角
總批發 天津東首黃偉路閻氏製藥所
遼寧經理處 城內古樓南滿站 志雲翔 聚發棧內 寓
哈爾濱道外正陽街西口 營口大平東里 發順成
招請外埠經售年有五百元至二千元利益願辦請商酌

遼寧城內中街
南洋表行
電話七七七號

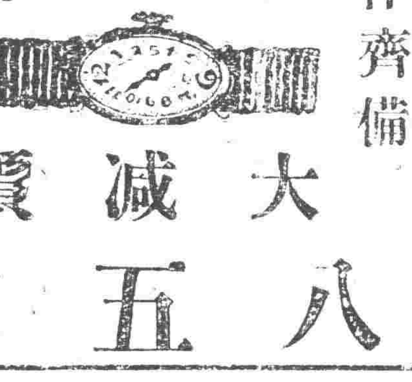

馳名鐘表一律齊備
貴客光顧無任歡迎
大減價八五扣

新年之際客廳中廊簷下懸掛宮燈數對頓覺耳目一新眞是富麗堂皇清幽雅緻故北平所製宮燈中外國皆甚愛之以其富含美術思想彫刻玲瓏繪畫細膩足以代表中國高尚藝術現屆春節本行運來大小多種式樣新奇歡迎參觀
宮燈
注意本行代理預防春起毒發的淸血良葯 伏苓精
瀋陽大西門裏路北
綺華行謹啓

膠合板發賣
材種 水曲柳、椴木、楸子、榨木、黃波羅、
開張伊始價格克已如蒙大宗購買另行商酌倘新駕臨方知言不虛謬
木材商 大島洋行 奉天支店 遼寧日本站彌生町十二 舊稱三協木廠 本店哈爾濱 支店長春
電話二五一二番

皮貨減價外打八扣
本號因存各種細皮甚夥經衆議明甘願犧牲血本除眞正大減價外再打八扣售出各貨如較不廉可以退錢自本月一日起一律八扣售現
哈爾濱正陽五道街口　遼寧日站千代田通五番地
寶昌隆 總號 會社 啓

呼海鐵路傳習所招生廣告
一、學生名額　管理班六十名　機務班四十名
一、報名暨考試地點　哈爾濱江北松浦站呼海鐵路局招考處
一、報名日期　自二月一日起至二月二十五日止
一、入學資格　初級中學以上學校畢業及與有同等學力身體健全素無嗜好者
一、入學年齡　管理班限十八歲以上三十歲以下者　機務班限二十歲以上三十歲以下者
一、報名手續　凡投考學生應塡具入學願書及呈驗証書并附本人最近四寸半身相片一張報名費哈洋二元取無論取錄與否除證書外概不退還
一、考試日期　三月一日　早七時投考各生齊集馬船口車站　本局備有專車開往松浦八時入場
一、考試科目　管理班　國文。英文。地理。歷史。算術。口試。體格檢驗　機務班　國文。英文。數學。算術代數平面三角平面幾何。物理。口試。體格檢驗
一、應納費用　機務班除每月繳納膳費約十元外其餘各費一概免收　管理班應納學費四十元分兩期繳清其餘講義費二十元宿雜費各二十四元須於入學時一星期內一次繳清膳費每月約十元於每月一號以前繳清
一、畢業期間　管理班定爲一年　機務班定爲六個月
一、待遇　畢業後練習期滿視其成績之優劣管理班學生分別以課員站長車長站務員等職委用之機務班學生分別以見習司機司機長機務段長等職委用之
次函索簡章者須附郵票四分即行照寄

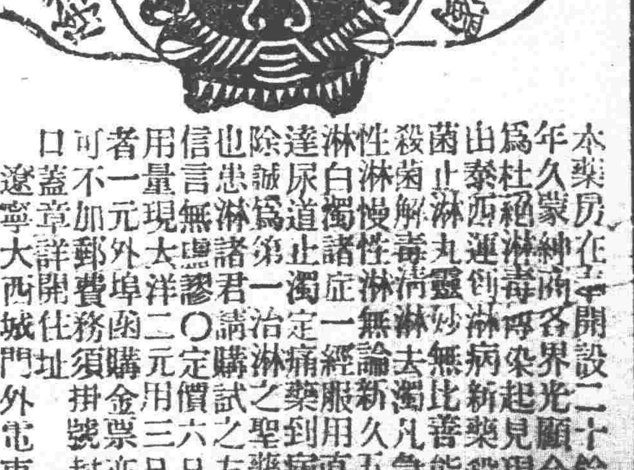


本藥房在平開設二十餘年久蒙紳商各界光顧今爲杜絕淋毒傳染起見現由泰西運到淋病新藥殺菌止淋丸靈妙無比善能殺菌解毒清淋去濁凡急性淋慢性淋無論新久五淋白濁諸症一經服用直達尿道止濁定痛到藥除誠爲第一治淋之聖藥也忠淋諸君請試購之方信言無謬〇定價六日用一量現大洋二元三日用者一元外埠函購金票亦可不加郵費務須掛號封口蓋章詳開住址
遼寧大西城門外屯車站
英美大藥房啓

遼寧商業銀行滙兌存欵廣告
本行經理津市各埠銀洋滙兌額外公道並收存欵分活期定期如存定期計存現大洋金票一年按月利息一分九釐六個月九釐六個月八釐三個月六釐存活期現大洋按月息四釐金票月息三釐此項活期存欵隨便支用如存奉票鈔票哈洋定期活期所有利息隨時核議以上均以千元起碼如有大宗存欵尚可減方參酌市面金融緊急格外從優本行信用當爲各界所嘉許如蒙惠顧不勝歡迎
遼寧大西門裡商業銀行謹啓
電話 中 六百十五號 日 二千四百零八　電話 六百二十五 二千五百四十五號

◎敝行此次爲謀交易便利起見特將向來記賬習慣打破一律改用現金交易但所有各貨力求克已一概減價出售以期符合經濟節約之本旨無論中日顧客一同待遇倘荷光顧無任歡迎
◎對於華人主顧竭誠歡迎
◎各種磁器、漆器、鍋碗器皿等類凡家庭日常所用傢具一式、並玩具文具 新貨俱全
船塚洋行
大連市浪速町　電話四三七九 九五四三番

## 國府救濟金融辦法 決定應急根本兩策

(上海二日電通電) 國民政府財政工商兩部昨日將金融救濟實施辦法提交行政委員當於四日行政委員會議決定後即行實施該案內容分應急根本兩策應急策如左

一、速設國際匯兌銀行

二、海關輸入稅既採用金本位制輸出稅亦採用金本位制

三、廢兩改元爲中國貨幣單位發布全國貨幣統一辦法

大體爲右三項根本方策爲採掘全國金礦努力開發棄地之國富圖謀產業統一合理化以期國產增進獎勵使用國產品以謀商業之發展等項

## 徐源泉就第十軍長

(漢口二日復旦電) 徐源泉擬在漢領到第十軍關防即返漯河就第十軍軍長職

## 王金鈺決辭皖主席 願率所部赴湘北勦匪

(漢口二日復旦電) 王金鈺在船語記者此次赴京對皖主席職無論蔣如何挽留決率所部追隨雪公(何成濬)肅清湘北土匪以靠尚中央

## 內蒙準格爾旗現狀 產物不能暢銷內地

綏遠訊云。二十年來。內亂不休。軍事叢雜。財政紊亂。舉世言之。莫我國若。內顧不暇。遑論理藩。以致蒙估於赤俄。藏倚於英法。邊疆岌岌。唇齒俱寒。在此世界高唱和平之際。我國不能無端侵人。然亦不能無端被人所侵。今蒙藏已成人俎上之肉。再不奮力。恐爲所噬。自我國革命後。中央固已念及蒙藏矣。如興教育。闢荒田。悉爲詳細之計畫。然不過法增上合目講經耳。其實力進行仍在國民。有周頌亮者。不避艱險。深入內蒙。調查準格爾旗及郡王旗(兩旗在伊克昭盟)所有山川形勢。戶口土產。村鎮風俗。無不搜羅殆盡。誠最有價值之調查也。今摘錄於後。以備關心蒙事者爲參考。

●●●幅員與界限　準格爾旗面積南北寬一百五十里。東西長二百里。郡王旗南北寬二百里。東西長一百六十里。準郡兩旗南面。均以陝西省邊牆爲界。惟準格爾旗東面。則以黃河爲界。該地距綏垣較遠。治理困難。邊牆以北四十里之新舊糧地。均無形爲陝所管轄。綏遠省府主席李培基氏。最近計畫。擬以該處設治。惟尚未籌有設治經費耳。

●●●險要與村鎮　郡王旗險要有二。曰烏蘭莫爾。曰活雞兔溝。南北貫二百餘里。南達陝西省神木縣。闊大路一條。爲往來之孔道。準格爾旗險要有六。曰狩牛川。古城川。沙梁。哈喇寨。及古城。十里長灘。於邊情商務上。誠屬扼要之地。郡王旗境內。絕少大村鎮。惟狩牛川口附近。有石拉千爾村。南距陝西省神木約五十里。西南距烏蘭莫爾川約十餘里。居民約三十餘戶。星散而居。前後約佔廿里。準噶星散而居。沙梁。哈喇寨。古城。十里長灘四鎮。以及埸衛壩紅荊場兩大村。沙距楊家灣約八九十里。西距兩旗界約六十里。南距邊牆約四十里。距府谷約一百廿里。東距哈喇寨約四十里。商號約六七十家。居民約百餘戶。房舍皆磚瓦築成。地屬陝西省府谷縣)哈喇寨北距楊家灣約六十里。西距沙梁。南距邊牆。東距古城。均約四十里。大小商號約百餘家。居民約二百餘戶。房舍皆磚瓦築成。街道十分整齊(屬陝西省府谷縣)古城北距楊家灣約五十里。西距哈喇寨。南距邊牆。東距十里長灘。均約四十里。商號五六十家。居民約百戶。屋舍亦甚整齊(屬陝西省府谷縣)十里灘長(西北距楊家灣約八十里。西距古城。南距邊牆。均約四十里。東距黃河約卅里。距河曲約四十里。距偏關約五六十里。商號約四五十家。居民約百餘戶。建築亦甚整齊(屬山西省河曲縣埸衛壩)在沙梁之西南約六十里處。南靠邊牆約居民百十戶。但稍星散。方圓約佔五里(屬陝西省府谷縣)。紅荊場在沙梁之西南約卅里處(在邊牆北卅餘里。居民約三四十戶(屬陝西省府谷縣」

●●●戶口與民業　準噶爾旗蒙人約三千餘戶。漢民約二萬餘戶。郡王旗蒙人約一千餘戶。漢民約五六千戶。蒙人向以游牧爲生。近年來亦頗知務農。漢民則純以農事爲業。間有畜牧者。但日漸衰微。據云近年春風爲患。草無不茂。以致農牧皆受影響。沙哈古十四鎮。尚多經商負販之輩。但均係關內人暫來僑寓者。工藝尤屬罕覩。住戶之業油房開燒鍋者。尚復不少。兩旗境內蒙漢各民。盡不知林業。故過有建築。每有材難之歎。

●●●民俗與居室　漢民風俗樸陋。頗耐勞。蒙民則多習於偷安游惰。然各處崇尚符籙甚謹。無論漢蒙人家中。莫不貼若干符於門牆上。民情據郡旗之東協理台吉云。神木民情狡猾。而且性野。不及府谷人性馴和誠實。貿易仍以銀兩爲本位。而無現金。大都以粟易布。以塩易麵易茶。尚有古風。家家豢有極兇狠之惡犬。逢人則噬。以致外客不敢入門。即宿於其家。亦不敢出門一步。因住屋無牆。故以犬守之也。學校罕見。數百里僅見二書舍。教授者冬烘。問之新學。茫然無知。婚嫁風俗。男子每娶一婦。至少得需二三百銀兩之聘禮。故貧者恒多曠夫。蒙人凡兄弟三人者。必有一人出爲喇嘛。二人者如爲喇嘛家中無人。亦可還俗。準噶爾郡王兩旗境內缺乏材木。貧者則於山坡上穴洞而居。富者則用磚石築成圓洞。既甚堅固。尤能減去火災。但陽光甚少耳。其宏壯之房舍。恒不多見。惟沙哈古十四鎮皆係磚瓦之房。尚屬整齊。以外表觀之。哈街市優於他鎮。以內容視察。均用木料。臨運不便。多係一樑二屋。或加以圓木支之。房頂均用木屑樹皮。荊枝或蕨桿搆成。極爲草草。

●●●土產與氣候　食料有黍稷。山芋。茯麥。蕎麥。穀。高粱小扁豆。黑豆。蕨油。酸菜。昔年糧食尚能運輸西北邊地。近來連年未收。未能向外運輸。服料爲皮毛駝絨氈毯。此項皮毛。恒運輸於包頭。轉售歸化張家口一帶。近年以稅捐繁重。大都衰足。燃料爲煨炭沙蒿。煨炭爲無烟炭。銷路最廣。惜以交通不便。竟致利棄於地。殊爲可惜。兩旗寒度較與歸綏不甚相差。惟四季多風。據云每年由陰曆起。必俟至夏至節始無風患。每年雨量甚少。因無森林之故。以致近年更爲亢旱。收穫全無。人民死亡甚衆。結氷時期。常任九月。次年清明後始能融解。

## 外交通史（二二〇）

### 第十二章 芝罘協約 中德追加條約

### 俄美德法四國公使反對英使之單獨秘密行動

各國公使。以總理衙門右項之上奏。爲不但與英國。且與各國有直接關係。絕不能等閑看過。決計共同交涉俄國公使因除英國公使外爲先任公使。故一同代表送書簡於威德。告以各國公使。決定將向總理衙門共同交涉之旨。威德乃答以交涉若無須親臨。僅爲文書上之交涉。則本使(威德)署名。亦所不辭等語。俄美德法之四國公使。竟不顧慮英使之此等言辭。於一八七五年九月卅日午後三時。一同前往總理衙門。會見王大臣。俄公使首先發言。謂頃聞總理衙門關於外交團與貴國政府各省大員間之交際問題。已經上奏。仰候勅裁等情。余等對右項措置。從善意的解釋。全是總理衙門對於外國之好意。至總理衙門將現在或將來關於余等國家有利害關係之各問題。除余等交涉。不能同意。際於處理此問題時。豫先通知各國公使。以求得同意後方可實行。殊屬至當。詎料此次貴總理衙門。等閑看過。而有此項措置。甚令余等驚訝者也云云。總理衙門各大臣等經慎重協議後。答以除右項意見爲至當之情外。毫不言及他事。

**法國公使報告內容**

俄國公使。於同途訪問首席公使威德。報告如此情形後。向各國公使亦報告其顚末。界謂英國公使將余等行動。似乎毫不關心。亘二小時間。雖經會談。至其所言。殊屬支離滅裂。一時不能捉摸其眞意之何在云云。法國公使向本國政府報告。謂英國公使。以此項問題交涉。對各國公使極力嚴守秘密。蓋基於下列兩項理由。英國之心理。眞欲獨占交涉之結果。一也。英國又欲以馬嘉里事件無關係之各問題。及外交團與各省大員間之交際問題。將單獨解決。惟被各國公使反對。二也云云。英國公使之如此單獨秘密行動。使各國公使甚抱反感。但威德絕不介意。於翌日撤退上海。當其出發時。留下長文書簡。向四國公使大事釋明。惟卒不得其首肯。

**英使再進京 未幾又復返**

總理衙門。既如上述。允許英國之要求。任命謝罪使。並內外人間擴張接近範團一層。已經勅裁。惟該公使於十月十一日突然撤退上海。因之各國公使。全抱反感。甚至有英國將蔑視他國之利益。以專謀已國利益。毫不顧慮攪亂中國對外關係之說。如此非難譁浪。頓形高張。威德在上海過年。於翌一八七六年春。再度返北京。惟其問題。仍不見解決。故旋於六月。又復卸下國旗。撤退上海。非難不已。然本國政府授以勳爵。甚表章其功勞。托馬斯威德。未幾由上海向日本國政府報告。據聞北京政府。將頒布上諭。使李鴻章爲全權。並使之與本使在芝罘會見交涉。至其權限。與普通之場合。甚異其趣等情。此事果爲眞正。則中國政府。將不久同意英國之要求云云。又附言若談判未成功之場合。則英國女皇政府。將實力使中國允許英國之所欲得云云。(未完)

## 入桂湘軍擬佔桂林 請中央撥動員費三十萬元

(上海二日國聞電) 入桂湘軍三萬請中央撥動員費卅萬自限兩週佔桂林陳光中號(廿九)經六村取全州唐生明部由四十六旅旅長陶柳在永明改編八路軍在梧宣告戒嚴晚六時斷絕交通駐梧各艦準備向上游進攻

## 金漢鼎擬組勦共軍

(上海二日國聞電) 金漢鼎請劉和鼎盧興邦兩師各抽精銳組勦共聯軍劉峙派李雲山入贛勦朱德

## 德美實行定期航空

(伯林二日電通電) 徐伯林號總司令埃克納博士據前計畫之飛行船發表自三月開駛大西洋定期航空該會社命名德美航空輸送會社須要時間豫定往(自德向美)需三日歸(自美向德)需二日

## 四川將領協商善後 劉文輝電告苦心調停

(北平二日復旦電) 京電劉文輝電京所部已交劉湘指揮鄧田因輝之苦心調停湘之鎮靜或可銷弭禍及鄧田最近在簡陽之石經寺協商善後

## 日外相談對華問題 升格大使時期問題而已

(興津二日電通電) 幣原外相一日抵興津于二日午前九時半訪西園寺公關于倫敦會議及對華外交問題與以詳細報告會談約二小時餘辭去至午後一時五十分回京幣原外相語迎迓記者大致謂與公久濶謁見時頗形康健至縮軍會議日本主張對美七成自初不願惹起決裂潛水艦案亦屬同樣至中國關稅自主權問題擬大略承認但重光代理公使因病尚未進行交涉竊以此案解決不過遲早問題日側縱與以承認可不提交換條件至小幡公使問題緣由華側誤解開最近華側漸趨諒解大勢既經如此則再進交涉亦可有何等解決至駐華使館升格一節現成豫算遲早當可實現

## 何成濬在寧待王金鈺

(漢口二日復旦電) 何成濬電蔣待與湘訂(王金鈺)晤面後即轉漢

## 法首相返國

(倫敦一日聯合電) 海軍會議法國首席全權達爾就首相於本日午後四時離倫敦返巴黎

## 魏益三部由鄭州南開

(鄭州二日復旦電) 魏益三部冬(二日)自鄭開先頭已抵臨穎小上橋一帶

## 伯林發生共黨暴動

(伯林二日聯合電) 自昨夜至本晨伯林市內各處勃發共產黨員之暴動已被逮捕者達一百六十名之多共產黨員等使街路黑暗與警隊砲火相交警隊乃以探照燈以防暴徒之襲擊

## 若槻全權放送演說

(倫敦一日聯合電) 若槻日全權擬便道週末旅行於月之八日午後抵威馬斯一宿後九日在洛徹斯塔無線電信局(離倫敦西南百五十英里)自午後二時四十分至三時十分(日本時間自午後十一時四十分至十日午前零時十分)放送演說至日本受信局爲四日市局一般認爲日英無線聯絡開一新紀元的壯舉頗堪注目

## 日本政戰逐日熾烈 朝野兩黨均期必勝

(東京二日聯合電) 普選第二次總選舉迫在今後十八日逐鹿戰漸呈熱烈公認否公認立案候補者民政黨三百二十名政友會二百五十八名社會民衆黨二十六名日本大衆黨二十名勞農黨十一名全國民衆黨四名地方無產黨十八名國民同志會十四名革新黨六名中立五十四名合計達七百三十五名超過定員二百六十九名之大多數民政黨於此戰結果如何即須脫離政權故以眞實態度由安達內相指揮下齊用賴母木櫻內原選舉委員努力於地方支部之連絡候補者詮衡至六次發表二百二十五名之公認以制機先茲數日中已終了約三百二十名之公認詮衡以權力與錢力由濱口首相以下總動員全國展開戰線政友會對此爲保持現有勢力消極的方針以森恪熊谷松野島田選舉委員之手由嚴選主義下急於候補者之決定兩三日中可能全部決定犬養總裁三日在東京舉行第一聲之演說發表政見同時出馬遊說全國

## 大英博物館炸彈案

(倫敦一日聯合電) 本日本埠大英博物館階前發見炸彈致呈騷擾於其近處開有印度展覽會故頗惹一般注目該炸彈綑係手製者目下犯人在嚴探中至於該炸彈之裝置是否企圖炸壞博物館或僅惡作劇則屬不明

## 地方倉儲管理規則 內政部公布之原文

上海訊云。內政部公布各地方倉儲管理規則四章。原文如下。

(第一章)　總則

(第一條)各地方爲備荒恤貧設立之積穀倉。分爲縣倉。市倉。區倉。鄉倉。鎮倉。義倉。六種。依本規則管理之。縣鄉鎮各倉爲必設倉市倉。區倉之設立。由民政廳就地方情形定之。

(第二條)縣倉市倉歸縣政府。或市政府。區倉歸區公所鄉倉鎮倉歸鄉公所或鎮公所辦理。其由私人捐辦之倉。稱爲義倉。依監督慈善團體法之規定辦理之。縣市區鄉鎮各倉各冠以縣市區鄉鎮之名。其義倉名稱由創者自定。

(第三條)各倉積穀數目。縣市各倉由民政廳定之。區倉由縣政府定之。鄉鎮各倉以一戶積穀一石爲準。按數遞加。前項穀數適用度量衡法。第四條容量之規定。

(第四條)縣市區鄉各倉籌備積穀。應以地方公欵辦理。如無地方公欵時。得依左列辦法行之。(一)派收。(二)捐募。派收應於豐年糧賤時以公平方法起集。其貧乏之戶。不得派收。捐募應向殷實民戶或熱心公益之人勸辦之。派收及捐募倉穀。應以本色照收。派收或捐募完竣後。應造具出穀人姓名及穀數清單榜之。

(第五條)縣區鄉鎮各倉積穀不得挪作他用。或變價存儲其依法使用之倉穀。須於一年內塡還。

(第六條)縣市區鄉鎮倉穀。應由縣長市長區長鄉長鎮長各自負責管理並由地方各推舉公正士紳三人至五人協助之前項管理。遇縣長市長區長鄉長鎮長交替時。均應依交代程序辦理。

(第七條)縣市政府應於每年一月三十日以前。彙開縣市各倉及縣政府以下之區鄉鎮各倉上年積穀總數。報由民政廳彙開全省各縣市積穀總數清册。由送省政府備案。並轉內政部備案。

(第二章)縣市倉

(第八條)縣倉市倉應於縣政府或市政府所在地設立之。

(第九條)縣市各倉應用舊有倉儲或以官產改建新倉。前項倉儲之建築及修葺資由地方公欵開支之。

(第十條)縣市政府對於左列事項須呈經民政廳核准備案。

(一)倉儲之建築及修葺事項。

(二)倉穀之派收或捐募事項。

(三)倉穀之出入及以陳易新事項。

(四)倉穀之管理事項。

(第十一條)縣市倉穀之使用依左列辦法行之。(一)平糶。(二)散放。

(第十二條)縣市各倉收放倉穀時。須由縣政府或政府約集地方法團代表蒞視之。

(第三章)區鄉鎮倉

(第十三條)區鄉鎮各倉應於區公所鄉公所鎮公所在地設立之。

(第十四條)區鄉鎮各倉得以公共寺廟或房舍充之。倉儲之建設及修葺費由區鄉鎮公欵開支之。

(第十五條)區鄉鎮各公所對於左列事項。區公所應呈經縣政府鄉公所鎮公所應呈經區公所核准備案。(一)倉儲之建築及修葺事項。(二)倉穀之派收或捐募事項。(三)倉穀之出入及以陳易新事項。(四)倉穀之管理事項。區公所對於鄉鎮公所辦理前項第二欵及第三欵事項。須轉請縣政府核准。其第一欵及第四欵事項。應彙報縣政府備案。

第十六條　區鄉鎮倉穀之使用依左列辦法行之。(一)貸與。(二)平糶。(三)散放。

(第十七條)區鄉鎮各倉收放倉穀時區倉由區公所呈請政府派員驗視。鄉鎮各倉由鄉公所或鎮公所呈請區長驗試之。

(第十八條)區鄉鎮各倉儲穀數量。每年終時。區倉由區公所報政府。鄉鎮各倉由鄉公所或鎮公所報經區公所轉報縣政府備案。

(第四章)義倉

(第十九條)各地方義倉除依監督慈善團體法及監督慈善團體法施行規則辦理外。其設於區鄉鎮者。並分報當地區公所鄉公所鎮公所查考。

(第廿條)義倉儲穀之使用。由管理人依左列辦法酌定之。(一)貸與。(二)平糶。(三)散放。前項第一欵貸與。如取息時。須比照第十六條不得超過一分。第二欵平糶價格須經主管官署之核准。

(第廿一條)倉儲數量。每年終時應報主管官署査考。

(第五章)附則

(第廿二條)特別市舉辦各倉得比照本規則辦理。

(第廿三條)縣倉儲管理細則。由縣政府定之。並報民政廳備案。

(第廿四條)本規則施行後。舊有縣市以下所設立之各積穀倉。均應按照本規則辦理。內政部後頒之義倉管理規則廢止之。

(第二十五條)本規則自公布日施行之。

## 趙承綬談 晉閻不來平

北平訊云。第三集團軍騎兵司令趙承綬。昨日上午十時對某社記者談云。外傳閻總司令來平組織行營一節。不確。因閻在太原駐節。與來平坐鎮。事實上無甚差異。如在平組織行營。徒多花一筆開支費而已。故閻認爲此時無來平之必要。閻此次赴鄭督師。親見豫境匪患。及災民之慘狀。甚爲慨嘆。深覺負地方之責者。對不起老百姓。故自回晉後。即令各軍從速飭率部隊。嚴厲勦除。決不使各部所轄境內。有一匪一盜。現各軍已遵命進行矣。至察綏境內。經余與王靖國司令先後追勦。其殘餘小匪。日內亦可肅清。余所部騎兵。共有六團。前日開往河南之孫長勝騎兵團。今已返回。河北徐主席(永昌)現在奉命勦匪。此團或協助追勦。晉鈔兌現事。已於廿五日在太原實行此次該行。現洋準備非常充足。閻總司令已電令察綏公省。亦開始兌現。刻下市面活動。現洋貼水大減。商民均稱幸云。

## 津浦鐵路全綫通車 時局紊亂中之交通事業

天津訊云。津浦鐵路自二十九日起。每隔一日在津浦各開車一次。茲據津浦路局駐津辦公處人員談稱。上年津浦路營業頗爲減色。自濟南事件發生後。日本軍隊不准通車。往來車輛。均須在濟換車。故津浦直達車自一月一日起即行停頓直至四月四日日軍退出濟南。津浦路始能直達通車。後西北變起。中央設運輸司令部於徐州。全路車輛集中徐州。不受局指揮。對於路局營業。已有影響。嗣石(友三)部問題又起。浦口站留用之車輛。亦爲該軍移置於徐州蚌埠間。故自十一月四日至今年一月二十九日。津浦路直達車完全停頓。復謂此次石部事變。沙河橋符離集各處鐵軌。均經破壞。惟損失不甚巨。全修復。今日(二十九日)自浦口開來特別快車。與二十七日由津南開之特別快車。中途均無阻礙。惟此次試行通車。所有機車及客貨車輛均係石部事變後徐州以北之車輛。查津浦路局於民十二三年時。共有機車百三十餘輛。留站待用者十餘輛。其中除在修理者外。能開駛者約在百輛以下。佔全數四分之三。貨車共千餘輛。可用者約五分之四。客車共百三十餘輛。至民十六年。情形大變。關內車輛。多數往關外。機車客車。所留無幾。貨車損壞尤巨。至全國統一後。津浦路情形最佳時。機車只十餘輛。貨車六七百輛而已。此種情形繼續到去年八月間。現在路局所有機車約佔去年該路局最好時期之三分之一。估該路局全盛時代數十分之一。客貨各車只佔八九分之一而已。路局現正在力謀恢復中。至於平濟間之客貨運輸。據謂北平至天津一段。已劃歸北寧路由津至濟一段。上年運輸事業。亦無起色。津濟之間。原非物產之區。皆運本不甚佳。以前津浦路與膠濟路雖有競爭。津浦地勢較優。尚無多大損失。現在車輛已多移作別用。再無競爭可言矣。現津浦路之運輸。較其他路局稍有不同。據以往情形觀之。津浦路之特殊情形。即客運由北而南。貨運由南而北。有時竟至往返放還空車。故上年津浦客貨運輸已大爲減色云云。

## 林知淵將送福州

福州訊云。林知淵鄭寶菁等。尚在尤溪。盧興邦決五日內派員護送到省。當局昨召集海陸軍將領。開軍事會議。討論解決各項問題。盧興邦代表林方荊電盧。報告談葬結果。謂蔣令切實服從中央。安心做事。各事中央均有辦法。

福州訊云。福建財政廳長兼財政特派員李承翼。於去年上月初旬就職後。對財政迄無辦法。省會各機關政費。雖以七成發給。按月猶積欠纍纍。前擬國曆年關過後赴京一行。與財政部磋商救濟計劃。不意閩局突起變化。李遂與楊樹莊一同遷居臺江南岸之海軍公所。足跡迄未入城。所有財廳特署政務。僅隨時條諭秘書處及各科長。共同辦理。但閩局經此次變化後。上下游各屬捐稅課欵。絕鮮解省。雖迭電嚴催。亦殊鮮效果。財政狀況至此愈陷絕境。而李則前允許各機關職員。於廢曆年關。發清本人就職後三個月廿一成之數。更完全無把握。本月十五日爲發給三成半政費之期。因欵項未便。乃改於廿日發給。詎至期黨政軍各機關會計。包圍財廳特署。自早至晚仍分文莫名。大鬨而散。李乃於廿日向楊樹莊告假二星期。即於是晚乘海軍公所所備之汽艇。由台江赴馬江搭華安輪船赴滬轉京。并由楊樹莊派陸戰隊十二名。保護其上船。故各機關事前並不知悉。即財廳特署重要職員。亦無所聞。至二十一日上午接到李臨行時所下手諭。略謂本人因公赴京。所有廳署事務。除由唐敦伯秘書代行。隨時秉承楊主席商洽外。已請陳委員紹瑚(即陳培錕)指導一切云云。方知李已於昨晚突然離閩。廢曆年關財政。楊樹莊擬親自出任籌畫。以陳培錕幫同辦理。日內即可召集各國地稅機關長官會議籌欵辦法。

## 豫西現狀

開封訊云。豫西連年荒旱。此次又慘遭兵禍。交通斷絕。亘數月之久。賑糧商糧。勺米升粟。運輸不至。民間所有積蓄。兵搜匪劫。一掃而空。室廬被焚。傢俱作薪。冰天雪地之中。奇慘狀況。書不勝書。災民之死於兵。死於匪。死於火。死於凍餓者。每縣均在四五萬人以上。前日車通至洛。本省賑務會委派該會劉處長劍華。前往洛陽辦理救濟災民事宜。茲將其來函披露如次。(以下均來函中語)(銜略)眞(十一日)元(十三日)兩電。諒均收覽。計抵洛後三日。竟無暇寫一詳信。抱歉之至。茲將到洛後經過情形及籌設收容事宜。略爲陳之。到洛之翌日。即同建武(按即該會放賑組劉主任)到軍部商議辦賑事。萬軍長慨允輔助一切。並即派隊派車送建武赴嵩。十二日早起。赴原有收容所參觀。閬係紅會倡辦。以欵絀。歸豫西救災會接收續辦。定額五百人。業經收足。在門外環跪泣求者。尚有數百人。情極慘傷。不覺淚下。當即與許士老諸人計議。再覓地址。先行留住飯食。暫由收容所代扭送。即日開辦。孰知將水陸堂打掃後。即晚從新安澠池宜洛等縣到了三千多人。見是廟堂。准人居住。即便入內佔居。經劉實吾等一一詢問。統係外縣有業災民。家無數椽。竇無一米。逃難到此。先行休息。再向東去。如不給錢給飯即死此水陸堂中。比境溝壑萬萬。吾聞此語。心骨俱悲。即借五百元。先行散放。俾暫買飯充飢。十四日放欵時。由軍警維持。極有秩序。予因紅會開會。未能前往。經劉實吾及地方諸人與水陸堂災民說明。本所祇收婦孺。男丁暫到城外春秋閣。俟給川資。可出外就食。災民聞之。歡聲雷動。情願將婦孺留到此地。他們出外謀食。當時男丁即便出所。而婦孺愈來愈衆。所有房間。業經佔又滿。覓天爺廟娘娘廟等四個地點。準備收容。又與軍部及地方紳耆議決。婦孺收容所用欵。由賑會担任。再設五六個粥廠。欵由滬紅會災委員及地方軍部分任籌募。總之。此地必須設收容所。方能救我災民。但祇能收婦孺。不敢收壯丁。因爲數太多。未能博濟也。萬衍呈請主席。速要車輛移粟西來。移民東向。是爲救死要着。再者查刻下澠池洛寧以西。交通猶有阻隔。災民困守。如坐樊籠。新澠宜嵩之間。災民結隊成羣。塡塞道途。値此氷雪嚴寒。墮指裂膚。腿足瘃瘡。往往倒斃道傍。據逃洛災民云。凡家中藏有升斗宿糧。未被軍匪搜盡者。則窖於地下。蓋以糞草汚穢之物。用心可謂周密之至。而繼來者。乃遍查地下。發見新土。亦能探米之所在。相傳昔日土匪入宅覓金窖。用竹枝醮人心汁焚之。遇窖藏。則火燄下焰。今則尋粟查新土。所謂盜亦有道。然亦足証爲飢寒之甚耳。豫西此次兵災。無論何人。均變三赤貧。記槃名中有「一掃光」成字。借以形容豫西災況。當不甚遠。弟初至此。跋涉之下。不忍再寫。惟望當局者。大發慈悲。賜我災民一條生路也。

## 津浦路運輸感困難

濟南訊云。自石友三率部開拔之後。津浦路全線通車。業於二十七日實行。惟自通車之後。車輛甚感缺乏。運輸仍感困難。據交通方面報告。石友三在蚌埠變動之際。扣車甚多。今次開拔。一律帶往隴海線。計共帶去機車五十四輛。各樣雜車八百餘輛。而第十一路總指揮劉鎮華日前停放浦口之專車。亦被石軍帶去。山東主席陳調元。前次專車晉京。將車亦停放在浦口。當時適值石軍變動。亦受有損失。所有損失。經警衛團團長俞逢鵠。呈報討逆軍總預備隊總指揮部。提交山東省政府第五十八次委員會議議決。所有現欵之損失。准予支銷。其他用品。亦准予補充。茲將其原文照錄於後。討逆軍總預備隊總指揮部函開。案據警衛團團長俞逢鵠呈稱。職團奉派護衛鈞座赴京。在浦口遇變。損失公私欵項。暨雜支洋數。列單報請鑒核飭發等情。當經本部指令呈單均悉。查該團於一營一四兩連官兵。在浦口遇變。損失公私欵項。事起倉皇未便深究。所有借支公欵除支用一百十五元四營時支用卅九元七角。損失公欵洋二百卅五元。共洋三百八十九元七毛。准予支銷外。其私人損失。由本部墊發外。相應錄案函達貴省政府希即查照撥還爲荷。又函開查山東省政府警衛團前在浦口遇變。損失背槍帶及子彈帶各五十一份。呈請補充一案。當經飭華記德衣件廠。核實估作。共計需工料洋三百零六元。業由敝部。先行墊發。相應函請貴府查照撥還。以資歸墊爲荷。

世間唯一男女强精藥 金剛鐵色藥片

如電大陽萎遺精盒內有仿單自療法

# (金)(剛)(鐵)(色)(片)(藥)

此片是柏羅斯博士。心血所結成扶陽固本萬試萬靈其妙誠屬有不可思議之魔力。服過者。當知其妙。凡陽萎不舉。時舉時萎交合無力。才交即洩。老年精衰。精薄。婦女子宮諸症。服後不但萎者立舉。且能延長。誠爲不幸病之至寶

美印高加索柏羅斯大醫生金剛鉄色藥片哈埠總經理處柏羅斯販房總特約總代理奉天大生藥房各埠均有代售郵票代價加料每瓶現洋四元普通一元四 假金剛片很多購者注意

長春義和謙天保堂長春中西藥房 春延藥房 長春長生藥房 泰和祥 吉林五洲藥房 中西藥房 吉林三益堂濟生藥房 江省中西藥房有生堂 吉林泰華西 永德堂 海倫久達長 巴彥長發福 安東大生東晉蘭店 康德記 昌溪 永春和 大連華西藥房 遼寧中西藥房 遼源德慶增 錦縣天壽藥房 洮南德慶仁 湯源世源太 千金寨信仁堂



# 孟索樂達母膏

各家庭必要常備的

孟索樂達母膏五特効

如經試服莫不交口稱贊

## 主治効能及用法

# 皮膚保健藥

脚氣保有特效。跌打損傷。挫傷。切瘡。湯火灼傷。頭痛。頭腫。頭迷神經痛。痛疼麻木。感冒頭痛。凍瘡。皮膚皴裂。唇裂。鵞掌風。赤風疙疸。癢疹。遍身搔癢。汗癬。溼癬。內外痔瘡。經脚燃腫疼痛。脚氣。癢疹。小兒爛腿。俱可用此効力藥如神。刮鬍。剃頭。然後摘豆粒大此藥先將藥擦造乾可不受刀毒滅菌力大

其外有謂皮膚或筋骨麻木等抹擦藥這有効蓋從前未曾有之靈藥也

全滿洲各地方大藥房均有經理處

東三省分銷處 本店大連市伊勢町 福音洋行 電話三八一二番 振替大連三六三二番

東三省分店 福音洋行 支店遼寧小西關 大信洋行

遼寧城內經售處

新新大藥房 小西關　恒興源絲房 大北關　德興和絲房 大北關　同濟堂 大北門裡　大興隆絲房 大南關　富通源絲房 大南關　民生醫院 大南關　天永染工廠 小南關　成德增永絲房 小南關　會文祥絲房 小西關　吉慶祥絲房 北市場　同義廣貨店 北市場　成京子國藥房 北市場　贊春醫院 北市場　福慶永絲房 北市場　泰山玉絲房 北工業區　恊虎藥房 工業區　嚴華藥房 第一商場東　永年藥房 小西門　陳記西藥房 電車路小西關　中西藥房 鐘樓南　亞洲藥房 鐘樓南　大成藥房 鐘樓南　歐美藥房 大南門裡　華英藥房 鼓樓南　裕慶合絲房 南市場　德立宏絲房 大西關　興隆德絲房 大西關　源豐茂絲房 大西關　同堂西藥房 大西關　德義長絲房 大西關　信和泰絲房 大東關　義發合絲房 大東關　公興廣貨店 大東關　福京生藥房 中街　大德益室藥房 中街　歐美藥房西號 鼓樓南　福和東 小北關　隆盛東 小北關　協同慶 小西關　墨林氏藥房 小西關　蔭華藥房 小南門裡　華北藥房 鐘樓南



# 最字牌煤油機

## 大王牌唐箕附推米機

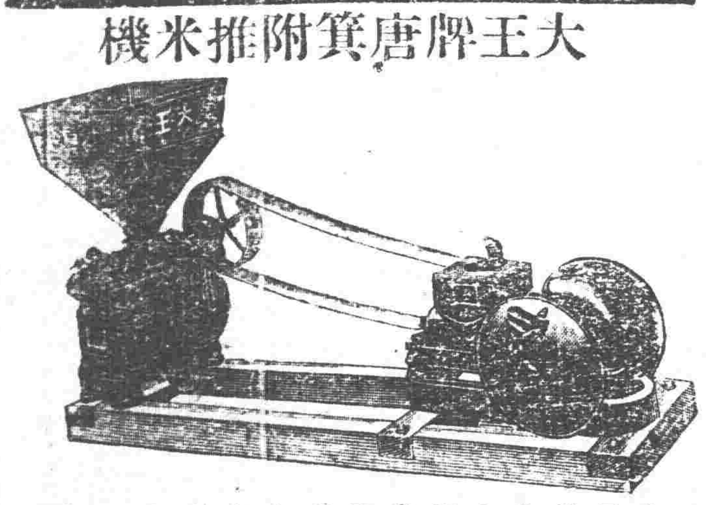

今回爲需要家之便宜起見東京大王牌機及美國最牌煤油發動機添附皮帶機器油等倘轉動裝置所需一切之器具合成一組開始組賣詳細請駕臨敝行查看現品莫不竭誠說明必得顧主滿意希望者盍興乎來索型錄之者祈賜郵券四分速泰覆特此佈告

木機合成一組之成績

六馬力每十點鐘出米七千五百斤

十馬力每十點鐘出米一萬七千斤

機器五金行

## 同天洋行

遼寧日站琴平町六番地　日長電話二一二四番



# 德國藥針非常效驗 所有鋪保病好交錢

濱江二處開設醫院歷有年矣諒各界諸君早有所聞凡梅毒下疳淋症橫痃等症無論如何危險痛苦不堪或經他醫屢治無效者速來本社診視均有特法療治定期保好永無後患茲爲注重信用起見如有商家擔保愈後交錢亦可非往往專倚欺騙可比

何子範對於花柳一科專門研究參考多年醫術維新素有經驗曾在遼寧與

濱江中八道街　本埠並無分社

何子範醫社啓



# 最新發明

## 歐文併用華文打字機

裝璜精巧　運用靈便

一架能代三名書記每分鐘打五十餘字本公司現有專門打字員待聘如有需用此項人材者請向本公司接洽可也

▲說明書函索即寄▼

華文打字機製造公司啓

大連市山縣通一五五番



化粧次序　美人

# 擦面最宜

# 双美人牌香皂

使肌膚潤澤增光故擦面最宜洵爲最優良之世界的香皂



# ●說花柳病之原因

速治之妙法 以及其聖藥

花柳之病人皆畏懼而厭惡之 然此患乃在逍遙快樂之境 而得之者 其毒也人人明知而故犯 雖有教育法不能阻之 雖有巡警力不能制之 其情念一起自己也不能禁 情念之勢頗强 不可不爲之謹慎 倘有不幸而遭花柳之毒 亦須力求治理驅逐其毒根之方法 不然小則傷及其身 大則難得子息豈不是爲人在世之最恨事乎 特是世間雖有靈丹妙劑也世不恐能除去其毒 毒根不去其毒無論何時必發 倘於未發之前 雖有名醫也不能診定其毒聚於何處 如患白濁之病時有止而復發 其他之花柳症 乃隱入骨髓故不易發 發時甚苦 或得妙藥暫時得治也恐其爲再發 予今將其受了花柳毒病之情形 細述於下 一是白濁如不治之必然流之不止 其最甚者 乃是見血點混在其中．然後成赤濁即血淋也 其他花柳毒病 雖已受染其毒而不即發或先見脫落毛髮 或失聲音或患咽喉或生痔瘡 或見身体困倦或失去記憶力 以致座立不安 雖亦細小之事 而無耐久力時見頭重眼朦之苦 飲食無味自己也不知其妙也 今幸有德國醫學博士哈郎氏於學理上與實驗力求花柳毒之原因 指定醫家最爲尊重 能驅逐其毒根之藥配合爲丸 以供愛遊諸君採買 該丸名之曰**哈郎濁血丸** 按哈郎氏當說出花柳病毒之原因之時實爲驚動醫學界上之偉人也 此**哈郎濁血丸**專除花柳之毒無論男女均可服用 輕患者服十天 重患者連服四十天 毒根立即退去永不復發 而然服此丸藥之時務宜時時更換衣服 以溫水力洗其患處 外則求潔其身內則連服此丸 自然安枕無憂 豈不是最妙無二乎 凡愛遊諸君 請勿等閑視之 放心早購**哈郎濁血丸** 不獨可保身體無患其一家亦必慶幸矣 如患激烈之白濁者服用**哈郎濁血丸**之時 倘併用**哈郎淋濁丸**其効更妙若是併爲服用則于飯前一點鐘乃服**哈郎濁血丸**又于飯後一點鐘再服**哈郎淋濁丸**立見非常之大功効也**哈郎淋濁丸**能立去汚淨其尿管同時止痛而其濃汁者也

**哈郎濁血丸** 大瓶二元每六盒十一元 小瓶一元二角每六盒六元五角

**哈郎淋濁丸** 大瓶二元 中瓶一元二角 小瓶六角 試用瓶三角

哈郎濁血丸及哈郎淋濁丸各埠大藥均有代售就近採買爲幸

總批發處 大連市山縣通九十一 順和公司大藥房

大成大藥房

# 復交·地點兩案 尙有許多問題
## 莫赴湯山再度晤王審議 途中謁陵獻花瞻仰良久

（南京三日本報專電）中央關于伯約相當諒解莫亦不辭全權代表已詳前電茲據探報中央對于伯約之心理不復如前激烈雖確爲事實然現在尙未完全諒解就中對俄復交問題及正式會議地點問題均尙在硏究中尤以在莫斯科開會一節更難承認蓋各院長等皆主在我國領土內開會否則須在第三國如伯林開會俾免屆時折衝被彼掣肘莫德惠昨赴湯山再度會見王正廷關于此等問題愼重審議結果如何尙難完全允任緣地點問題未決定前該案亦難確定莫赴湯山途中曾謁中山陵供花禮拜瞻仰良久似猶不勝感慨者然

## 李旅長報告勦匪

關內撫寧縣地方前曾起有大股胡匪三百餘名該縣商農代表當請騎兵第一師第一旅馳往剿捕該旅到後即將股匪擊潰茲李旅長昨特來遼向鄭澤生師長報告經過云

## 整軍遼行 編遣原案

防俄後之東北軍將重行整理嚴行訓練曾數誌本報茲又據一消息張司令長官對于整理東北軍隊目下正向張萬兩副司令磋商擬本中央前者頒到之編遣原案着手施行限留十六個健全師外其餘一律淘汰至四省區軍隊之分配及駐防地點另行規畫云

## 十九旅駐防地

東北陸軍步兵第十九旅開抵昂昂溪候車回遼已誌本報茲聞該旅正由火車運輪中該旅防地除已指定營口外又指定盤山台安兩縣共旅部設盤山云

# 莫德惠返遼豫期
## 十二日離京 十六日抵瀋

（南京三日本報專電）據某處消息云滯留京中之莫德惠及其隨員劉光島澤璧豫定十二日乘車離京十三日搭奉天丸離滬十五日抵連十六日回抵遼寧惟是不過豫定如有何等特別事件改變行期殊未可知

## 臧主席整頓全省吏治

省主席臧奉九蒞任以來對於全省金融之整頓財源之開發暨民之艱困莫不力求與辦解除茲者爲整頓全省吏治計於一月底派本府委員唐某等四人分四路往各縣調查地方吏治限期一個月回省報告云

## 邊署傳見商工會長

東北邊防司令長官張學良對於金融之整頓民食之維持及將來中俄開會商工界提出損失案例有陳商特於二日上午十一時餘將商工會長金哲忱及盧副會長等均行召集到署商議辦法聞有多時始行退去云

# 外交問題移交中央管理 警告蔡運升中止對俄活動
## ……中央決定之對俄大體上方針……

北平二日電訊據中國側可靠消息蔣介石關于對俄問題淡與王正廷譚延闓胡漢民莫德惠等協議之結果現已決定大體上之方針如下

一、東北政府對日對俄外交問題均交中央政府管理

二、派莫德惠爲對俄正式全權有必要時可由中央添派大員協助

三、伯約中不妥處均在正式會議訂正

四、蘇俄在正式會議未開幕前之種種設施均不承認

五、警告蔡運升中止對俄活動

# 金建徵稅第一日
## 安東關車站派出所

安東氣海關輸入稅改金本位制於一日實施適値舊曆新正停止辦公僅鐵橋橋側海關派出所與車站實行徵收金位稅而車站之稅員因計算繁瑣辦理上似感困難之情勢其他與從前同樣云

## 衛隊騎兵團編制

東北邊防軍長官公署騎兵衛隊連擴充成團並任吳泰勳爲衛隊騎兵團長已誌本報茲聞吳團長奉令業已着手編制該團共編四大連每連分四排設少校連長上中少尉連附云

## 東路應攤公債 儘華方承受

遼寧整理金融公債經東北政務委員會支配中東攤派八十萬元現該路恢復十八年七月十日以前狀態政委會以該公債當不能及于方特飭該路督辦遵照儘華方職員承受云

## 張學良宴會僚屬

邊防司令長官張學良現因春節將過爲慰勞屬員計特於二日設席在省府大樓內宴會熱河副司令湯玉麟省府主席臧式毅憲兵司令陳興亞警務處長孫旭昌兵工廠總辦米春霖及邊署各處長省府各廳長均行列席聞有多時盡歡而散云

## 天氣豫報

二月四日 晴

三日之溫度 最高 零下八度五 最低 零下一八度四 平均 零下一三度五

## 步十四旅暫駐富拉爾基

東北邊防第二軍所部已奉令依次撤回遼寧原防現在因黑龍江軍隊尙未整理完畢暫留徐永和所部步兵第十四旅全部駐富拉爾基云

## 江省卡倫之分布

黑龍江恢復沿邊卡倫及其體改善辦法已如前報茲聞該省沿邊共設三十二卡倫由璦琿至漠河爲十三卡倫由奇乾至滿洲里爲十九卡倫云

## 劉廳長計畫開採官留未辦各鑛

農礦廳長劉鳴九以本省官留未辦各礦達四十餘處五金皆有長此乘選殊失地利乃擬定開採計呈送省政府審核後施行云

# 軍事大會開幕在卽

邊防司令長官張學良因所有防俄軍隊已多回防特定於十日召開軍事大會議曾見昨報茲得續訊是項會議並非普通會議可比關係軍政及對俄開會各項極爲繁重除商請在瀋熱河副司令湯玉麟外電商吉林張作相江省萬福麟兩副司令特區行政長官及王樹常胡毓坤兩軍長各師旅長如十日各長官不能到齊時改定十三四等日舉行開會聞豫定所討論事項大概如下

（一）劃一東北軍制問題

（二）撤回防俄軍重行改編辦法

（三）各軍重行支配防務辦法

（四）擴充軍事敎育書及軍事智識辦法

（五）關於撫卹陣亡將士及追悼事宜

（六）東北軍將來編齊後畫一餉械辦法

（六）按次保升防俄出力各將士

（七）防俄各軍臨時機關撤消後所有官員如何安置辦法

（八）關於中俄開會解決懸案有無關係軍事

此外尙有數端因關防嚴密無從探悉

# 邊署特開軍事茶話會 籌商檢熱換防案

邊防軍司令長官張學良爲檢閱軍事令于學忠來遼遂於四日上午十鐘招集湯玉麟副司令于學忠司令及省城各重要官長在邊署先開軍事茶話會議所議之事大略爲檢閱熱河防務問題待各軍長到齊再開全體會議以便表決各項軍務云

## 陳司令白局長偕同視察省防

東北憲兵司令陳興亞省會公安局長白子敬昨二日上午九時帶領隨員六名赴省垣城內外各

# 熱軍進天津 遼軍接防喜峯口

邊防軍司令長官張學良前曾擬定將遼軍進駐天津因之遼寧軍隊不得不酌量調動喜峯口防務原屬熱河軍隊担任今擬將該處熱軍進駐關裡天津永平等處所遺防務由二十三旅駐紮檢閱警備司令于學忠于二日午後七時蒞省亦係爲此項問題云

## 炮四團回遼西上

駐防北鎭之砲四團前曾奉調赴江協防邊務自中俄交涉和解後遼寧軍隊陸續撤回故砲兵第四團由吉海瀋海兩路於本月一日晚車回遼即時轉乘北寧火車西上北鎭仍駐原防云

# 本年度移民計畫
## 將設移民總機關

東北移民一案政委會以江省已規定十一項辦法遼寧亦已規定辦法至吉林與興安區亦均規定計畫茲爲總其大成計決設一移民總機關與關防凡輸送分發飲食職業均由該機關經管至經費一項因事關國計民生除四省分担外擬請中央稅欵補助云

## 馬旅長請領軍火

駐防榆關軍隊二十三旅前擬調駐喜峯口槍砲火藥必須充足該旅旅長馬延福遂於二日下午七鐘由榆關來省面謁張司令請領軍火若干張長官業已允准飭兵工廠總辦如數照發云

## 吉省請發輔幣照准

邊署頃接吉林省政府電稱轉據永衡官銀號呈稱爲活動地方周轉金融起見特行印刷一元五角一角輔幣計一百萬元張長官查核可行當即電覆照准云

## 將選派憲兵留學

張學良司令長官以憲兵爲國家重要軍人且有糾察軍紀風紀之責其學識應予深造特飭令東北憲兵陳司令將所屬憲兵中考取學品兼優者十名派赴日本留學以求深造云

## 查禁準備庫券貶價 列入縣長考成

省政府據東三省官銀號總辦魯穆廷呈各縣市面競將四行號準備庫券貶價行使請予設法查禁以維庫券信用省府當將查禁貶價行使庫券列入縣長考成案內以資縣長實力查禁已令各縣長遵照矣

## 隨軍防俄講武學員 將回堂受業

防俄軍事發動時步兵第四第六第十二第十三第十六第十九等旅騎兵第一師第一第三等旅均將在講武堂肄業學員調回隨隊出發服務現司令長官以軍事結束各學員自應回堂免荒學業乃飭各學員於寒假期滿時來堂受業云

## 砲二團二營開抵昂昂溪

東北陸軍砲兵第二團第二營前附屬第一軍北上防俄由哈開赴下江現又奉令開回該營已到昂昂溪車站候車運回北鎭縣云

## 公安隊游擊鄉四

瀋陽縣長王家瑞以舊曆年關境內四鄉迭告匪警爲剿捕計昨令縣公安隊白玉綾大隊長於四日率全隊出巡四鄉以資游擊而保鄉民云

## 嚴令約束法警法吏

高等法院頃通令各縣略謂承發吏法警近來時有對訴訟人擅作威福殊屬不合仰嗣後對於此項情事嚴加約束以免對於人民有欺侮輕漫行爲云

## 東路呈報職工表

中東鐵路前因待遇關係致全體路工激起罷工風潮後經理事會從中調停該項工潮始告段落茲聞各路工復業後曾由理事會飭令造具職員路工一覽表由郭福綿理事長於二日電呈邊署以便備案查核云

# 三省開墾預定額

據某方調查本年度遼吉黑三省可開墾之土地畝數如下（一）遼寧省計一千八百餘萬畝（二）吉林計一萬五千餘萬畝（三）黑龍江省計二千餘萬畝云

## 飭各縣長呈報出巡經過情形

省政府主席臧式毅對於地方頗爲注重曾經通令各縣長出巡考查在案茲聞令各縣長將出巡考查情形限於本月內一律呈報以資備查而重地方云

## 省府准洮南設糧食交易所

省政府據洮南縣長申振先呈請設糧食交易所與通市面當經提付省委會議經衆可決臧主席乃飭該縣長遵照辦理具報云

## 派員調查北省防務

東北邊防司令長官張學良現因時局難定而北省防務關係緊重例須詳細考查故於二日派王官三人前往吉林黑龍江等處調查各軍隊之防務以免疏懈而重軍紀云

# 舊歷年社會情形

西安縣交通雖云便利終爲邊地之縣份自省政府頒布中央實行國曆命令後齊興華縣長對於革除舊年之積習竭力提倡各機關人員法團首領革同新的方面趨重知識階級雖如此改進而一般社會人民究以數千年之習慣似非一時可以剷除淨盡茲將舊曆年關社會人民之習慣心理分別誌之以供改革者之參考焉（一）農民吾國數千年行使夏曆在長江沿岸無所謂節候嚴寒雖隆冬亦感不著如何痛苦至於溫寒地勢夏無暑冬有嚴寒當夏日上亦爲便利加以積習最久遂歷年時所謂青陽布暖萬象回春天時氣候較之熱帶均爲適宜故農事收穫售賣以及結束各項賬目改爲雖是以農民對於舊曆年印象最深（二）工人農民方面之心理如上而工人所製造之物件必須仰給於四民農民購買工人之貨物以農民爲銷者故今歲舊年農民仍如往年而工人亦未改革（三）商人取作之營業以農工等人爲大半農工人注重舊年如還錢購物等事彼方不改此方難更故至舊曆臘月十五日已後街市人民擁擠商家賣貨忙碌究其實則原因一也（四）學界於舊曆年關爲寒假期各學校當放假之期敎育機關不過學期開學時之進行與夫發表薪金謄造預算而已（五）警察方面地方治安緊要而人逾急所謂公安者荷重大責任公安局長伊鶴卿賦性謹愼當此時斯小心翼翼每日因關心地方故以電話迭次分令有保地方之人員惕慄爲懷不可或忽（六）財政方面每至年終地方需款甚殷無如款捐有一定之限制非逾期不得加罰農民總不踴躍輸將財局尙得稍待故敎學機關需款惟急由紫瀾局長亦無可如何（七）行政方面縣政府重要事項則爲錢糧公債稅契印花與夫清鄉事務齊縣長與周科長以體恤民艱在舊曆年前不分晝夜將最重要之淸鄉案件已強半均作結束餘如錢糧等項而農民均作過有興趣之年無人封納錢糧司其事者亦惟有隨衆過年而已（八）法界方面農工商等界人士趨重於舊年關於訴訟事項人民大半亦不控訴所謂法律者亦不過本諸人情而已故於舊曆年關司法機關因人民過年亦無甚重大事項（九）錢法年來因金融不穩而市面錢法異常緊迫前者經東三省官銀號出放貸款四五萬奉票駐安邊業銀行亦放出現款若干萬元以資救濟者以爲市面錢法可以接濟然社會上之金融仍然緊促故各種商業明似得利其實所得之利竟而轉予他人出貸所得矣（十）治安齊興華縣長有見於社會人民對於舊曆年仍有極濃厚之興味如除夕放鞭炮接財神互相賀喜等事出於自然殊難制止然恐宵小乘勢滋擾特令公安局長伊鶴卿督率公安大隊長陳子雲第一區分局長趙豐九追擊砲隊長楊霽延消防隊長楊繼先縣政府衛隊隊董仁齊金海等均各帶各隊在城內大街小巷以及各門及大小什字街等處巡邏設卡游行哨以防發生強掠或因燃放鞭砲發生火警等事因預事先防而除夕人民熙來攘往幸無意外云（西安）

## 實行點驗公安隊

西安縣駐縣境遼寧第七大隊部大隊長陳子雲以齊縣長與公安局長伊鶴卿於地面之防務異常認眞其公安隊之各分隊均散駐於各區鎭兵額是否槍械馬匹是否精良均關重要前曾特派大隊部稽查張鳳舞往各區各分隊點驗兵額查考械彈於月之一日點驗完竣聞各區常駐之各分隊均無空額械彈精良云（西安）

## 學田租歸敎育局

西安縣政府奉遼寧省政府訓令因據敎育廳請求核准將各縣之學田地租仍歸各縣敎育局直接管理所收之租欵送交各該縣之財政局經管以昭手續等因齊興華縣長奉到斯令已分知敎育局長王晉之財政局長由紫瀾遵照省令辦理云（西安）

## 稽查處人員調換

西安縣軍警稽查處稽查官王雨春趙子銓前奉駐西豐騎兵第一團王團長令來安經齊縣長與公安局伊局長令在平康街設立軍警稽查處縣政府與公安局亦均派有稽查協辦一切保衛地方之事項自該處設立以來所辦事項甚爲得體茲於月之廿九日奉到王團長令將王趙二稽查調至西豐縣街稽查處服務所遺西安縣稽查職務將西豐縣稽查處劉張二稽查調至該處以資更換云（西安）

## 召集區指揮會議防務

西安縣政府齊興華縣長因注重地方治安於去冬積極成立聯村自衛團以資補助公安隊肅清地面在案常秀山總指揮因舊曆年關人民習慣只知賭博要等情閻閭中易出宵小恣肆事項以此之故特於月之一日在總指揮部召集全縣八區之各區指揮到總指揮部會議對於地面之防務嚴加注意以俾補助警察及公安除匪保全縣治安常總指揮關心地面如此認眞齊縣長詢可謂用得其人云（西安）

## 敎育廳飭報預算表

敎育局長各學校昨奉省敎廳通令查各縣學校業已放放寒假對於各校經費亦應造報預算表

## 保証金沒收處分

縣政府奉淸鄉總局令前定淸鄉嫌疑犯得納保証金釋放於六個月內發生違法行爲將保証金沒收飭各縣淸鄉局辦理在案現該局復將沒收保証金定爲提解省府二成解淸鄉總局四成留局四成特飭令縣遵照云（北鎭）

特此通令各學校校長限於二月內報齊到省以便考核而重敎育經費云（北鎭）

## 廳令報學田

敎育局昨奉敎廳令近查各縣學田向無底册前雖通令造報仍有多不明瞭者以致每遇控案無從查核茲特通令各縣敎育局將所有學田數目畝數詳查具報以憑查核云（北鎭）

## 令縣長局長負責淸鄉

縣政府奉淸鄉總局令略謂淸鄉章程各縣以縣長爲正局長公安局長爲副局長恐有推諉乃通令各縣明白宣示淸鄉爲地方治安主要機關重杜淸匪縣長與公安局須同負責任不得以尋常差視之以重功令云（北鎭）

## 飭各區嚴查游民

縣公安局金國祺局長現以舊曆年關對於年防治安嚴加注意昨已通飭各區防所轄境內無保游民認眞查拏以免乘隙蠢動擾亂治安云（延吉）

## 王庶務銷假

市政籌備處庶務王君臣前因家務請假一月旋里今已將私務摒擋就緒于一月廿七日來處銷假已照常辦公云（延吉）

## 調升連長

駐延陸軍六十三團三營十二連連長郎丁昌因事撤差遺委兵連連副闞文貴接充又七連長郭連長調轉蛟河駐防七團三營營副官之職七連長委本團二營副官趙仲奎升充業于一月廿七日赴防地任務云（延吉）

## 倉穀緩收

義倉委員會曹委員長以爲十九年各鄉倉穀應從事徵收惟因改組公事及一切章則雖經早已呈上請示但迄今未奉回批可否續收不敢擅專候奉到批示再行遵辦以免錯誤現時暫緩徵收云（延吉）

## 偽造騙欵已查覺

本鎭合記油房柜夥齊寶章年十九歲係昌黎縣人本鎭前商會長齊子範之子於上月十四號因過開除伊即在遼錦等處與合記有往還者持僞圖係騙欵若干現被該號查覺已與其承保交涉及往各處相契人家通信嚴加注意以防冒騙云（北票）

## 冠蓋往來

…北寧站…

▲張仙濤（洮遼鎭守使）三日晨由通遼來瀋

▲朱子樵（邊防署顧問）二日晚由錦州來瀋

▲丁喜春（第二旅長）二日晚由大虎山來瀋

…南滿站…

▲寺內日守備隊司令官三日午後過瀋赴本溪湖

▲本多日侍從三日午後赴大連

## 居間疏通

本欄投稿凖具別名然必須另具眞實姓名住址加蓋名章否則無論事實如何概不揭載

### 質問之部

▲北寧鐵路局長車務處長鈞鑒敬啓者今年元旦貴路各次客車改點乃爲商民便利者起見無奈有便利者反有困難者各站不一現已由山海關至興城縣者而論各小站不但不便反行困難已極青天白日下竟瀆則將交通無形斷決東行早晨一〇三次西行晚間一〇四次除此二車外尙無車可乘再說山海關綏中興城三縣均是繁盛之地亦全賴各小站集店鎭地互相貿易並兼各地携眷出門之旅客無腳驢馬車困苦不堪言狀若東行早晨一天而返西行晚間一夜而回夜間尤不能作事復又得隔一天始能往返對於交通大有不利各國均以交通提倡爲首獨山海關至興城何以由早至晚一天東西無車豈不將交通斷決耶商旅困難已達極點爲此懇請局長念商民困苦無車可乘每日正午改過東西客車各一列或者民國十一年有一三九次加車售票及一二二次恢復售票而使商民不知能否邀允准否由此欄批示答覆

無車可乘一份子

▲瀋海鐵路東豐車站台鑒逕啓者鄙於年前陰曆臘月廿八日由省登車起西安通票一支路經貴站下車時當晚間九句鐘下車伊始經貴站收票處人員將鄙通票檢驗一週並未說出如何敝自知人地疏生初且次經乘貴線所以種種貴章鄙人等於盲啞故當發起精細思潮立問貴收票員曰此票若期內使用有否效果及外尙有否何種手續貴員答若不逾期無何犧牲云云詎料次日（即陰曆臘月廿九日）午刻鄙執票入站起程據剪票員云此票無本站戳記登車無效迫爲另起鄙聞之大興驚詫當向質問奈因時間最短義不容緩故含屈起西安票座未待解決而行矣鄙自到安後居心不甘想當鄙原下車時已問貴收票員確鑿云無何糾何故廢用既無戳記亦是貴員之遺漏何致咎在鄙方亦許貴站長縱使容心欺騙共同分肥未謂可知鄙雖費錯銖金錢慨置度外然事體關係不容緘口故敢假疏通欄內相問或何示知爲慰順頌公安

西安徐天潤敬啓


大好 破天荒以來未有

目下遼寧日益寒冷非毛繩衣羊毛衫運動衫毛繩襪以及平呢大衣呢等不能禦寒敝社乘此之

灰色毛繩衣每件五元至七元不等照價八扣

各種衛生衣褲及花運動衫每件一元三角起至

照碼八扣購五元以上者加贈花片一張

另有特別廉價部八扣還能便宜平呢丈青色現

項上丈青色平呢西褲每条九元再打九扣

現存古同色及元色大衣每件照特別廉價廿元

各種領帶每条二元照碼八扣各種浴衣睡衣有

三元六角五元二角七元八角十元四種照碼八

長生聖藥 滋補妙品

化膜王

男用女用 化膜王 每盒五十粒（服八天）定價大洋五元正 每料五盒（服六星期）定價大洋念四元

攝護腺器官衰弱 使老人返爲少壯 增男女生殖能力 爲四時滋補聖品

化膜王 爲德國安特那大藥廠監製分男用女用之兩種係以強壯動物之睪腺及名貴之補品精製而成其所配製效藥力之灌注不僅可以達到生殖器部即對於腦髓神經內臟肺腑四肢百骸亦無不融化吸收故無論男女老幼服之即覺精神強壯血色紅潤一切衰弱病症都可蠲除淨盡如能終身常服則雖臻耄年氣血不衰眞有長生不老返老還少之概誠近世最神秘最精確最卓著之長生藥也

化膜王

○主治各症○遺精○早泄○夢淫○手淫○陽萎○精液稀薄○腎虧○腰疼○月經不調○月經過多或過少○月經疼痛○倒經○乳房瘦小○歇斯的里症○淫慾缺乏○性慾減退○不姙症○生殖器發育不全○腦力過多○黏液水腫○萎黃病○神經衰弱症○記憶力薄弱○神經痛○視力減退○男女身體發育不全○童子癆○毛髮稀少○毛髮早白○早老○衰老症○精神萎靡○作事獃倦○女子憂鬱等症

化膜王

光陰如劍催人老日月似梭去不留人壽幾何能不寒心雖然人生百歲終難逃一死但以世界醫學之進步藉科學萬能之力因未嘗不可因偉大神奇之補品而延長其壽命證之已服化膜王聖藥之諸公在老年者曰中早已證實其有不可思議的返老回壯力量在青年羸弱或後天斲傷者曰中早已推爲補虛治弱添精認爲調經益血助孕廣嗣之仙丹也 有神奇之效驗在老少女界服者早已

梅獨尅星

市上治淋藥品何止千百惟此梅獨尅星不同凡品對於急慢性淋濁之根治可能包治斷根止痛利尿有其退熱一盒即見神效原價每瓶四元減售每盒實價洋二元五角

女界至寶 ○ 生育妙品

伉儷傳

專治年久不孕月經失調血虧宮冷此藥有驅除婦女障碍上各種生育奇效以達到生育之目的百試百驗每盒三瓶內服二瓶外用一瓶原價每盒十二元減售洋九元

民國政府中央衛生試驗所許可單 成字第十一號 成字第廿六號 成字第十六號

去濕解毒 克士登 清火防毒 主治 濕癬 蟲咬 疥瘡 黃水 天泡 臁瘡 頑癬 爛腳 痔子 牙痛 熱癤 赤眼 每瓶現洋二角五分

以上各藥○大成公司獨家經理

代理 遼寧大西邊門外大東藥車行隔壁大成公司 哈爾濱傅家甸正陽四道街口路南大成公司

遼寧五洲藥房 遼寧大成藥房 遼寧天益堂 長春中西藥房 哈爾濱泰華西行 安東瑞祥泰號 吉林五洲藥房 哈爾濱寰球藥房 營口中西藥房 哈爾濱中西藥房 哈爾濱廣濟藥房

冬季神秘 萬能補品

男人女人必需 老人少人希望

生殖靈 德國返老還童聖藥 眞正滋補三德老牌 生殖靈 ■功勝人參鹿茸銀耳燕窩萬倍■

○子嗣立待育麟者○求男女眞正愛情者○諸君請即日購服 生殖靈 切勿遲疑

生殖靈補身功能回復青春老婦姙娠延長壽命滋補精神有病治病無病補身萬試萬靈百發百中爲二十世紀科學進化偉大補品凡服生殖靈者早知其中神秘奧妙萬能無待贅述際此冬令進補已服未服諸君均請及時實驗幸勿坐失冬令進補之最好時機

▲德國政府實驗特許，關東廳許可，滿鐵衛生所化驗有效

生殖靈 價目每盒現洋七元正 每料現洋廿八元

外埠郵購寄費外加 市多假冒購者認明 動物材料飼養維持 德廠原價早漲 飭省廣告賠費 舊價七元暫定一月爲期 逾限改售十元

德國生殖靈廠 遼寧代理 浪速通二十五番地 井上誠昌堂經理 日本站 千代田町十三番地 天益堂藥舖 專賣 分銷 由大連至長春滿鐵沿線各附屬地日本藥房均售

## 諧文 戲擬楊朱墨翟控孟子狀詞

（吳稚彬）

具呈人楊朱墨翟。爲主張仁義。排斥異端。懇恩依法究懲。以滅人倫。而廢道德事。竊因鄒人孟軻。幼禀三遷之教。長承四配之學。游列國而高談王道。授門弟以重講人倫。穴乃人之所樂鑽。而孟軻竟主媒妁。利乃人之所大欲。而孟軻獨持廉恥。且道性善以稱堯舜。說仁義而倡道德。出禮門。入義路。心理學分乎四端。事父母。教英才。教育學則有三樂。更養親以重孝。守身而爲本。充其浩然之氣。推其惻隱之心。堤維辯。排斥異端。出死力維持聖道。民等一則以兼愛爲主義。將以溝通乎耶穌。二則以爲我作學說。邀實欲貫串於佛老。方圖改造。正在實行。乃孟軻竟起而破壞。恣行詆毀。似此種種。罄筆難書。若不嚴予依法懲辦。則尤效成風。人類又何能早成禽獸。既有害於新潮。更爲患於黨國。人倫之義不滅。道德之說爲止。是以不憚冒昧。披瀝陳情。倘俯准。則人類幸甚。國家幸甚

爲此具文呈請

鑒核施行謹呈

□□政府 楊朱墨翟同具

## 記胡漢民之戲馬君武

國民政府立法院院長胡漢民。生平最饒風趣。對於友朋好爲諧謔。當孫中山在廣東任大元帥時。方欲物色一人任行營秘書長職。胡以馬君武薦。孫頷之。於是胡戲語馬曰。君武。予既爲君作曹邱。最低報酬。似當請予至長堤酒樓一飯也。蓋馬身世淸貧。平素養成一種習慣。絕對不肯浪費。故從不宴客。胡知其僻性。因以窘之。馬但唯諾而已。胡見越數月尙無動靜。乃僞具馬名。四處發帖。在長堤某酒樓宴會。一時到者甚夥。馬亦得一帖。則係具胡名者。欣然往。宴畢。衆咸向馬拱手言謝。馬愕然視胡。胡亦隨衆作謝辭。馬大窘。孰視酒樓上所懸之粉牌。大書日馬秘書長。知爲胡所戲。大笑付資。事後馬語人。此爲生平第一次之糜費云。

## 美國慈善家一偉舉

紐約函云。美國比相芝慈巴科地方。莫里斯佛克氏。爲美國立志傳中稀有之人物。此次爲紀念物故之佛克夫人。出資一千萬圓。定爲佛克慈善基金。規定於今後三十五年間之本利。供教育。宗教。慈善。及公益之使用云。

## 秋瑾

（節）

最近中華書局發行『秋瑾女俠遺集』。友人鄭君爲予言。謂其生平歷史甚詳。即爲述若干事如次

女留學生前輩。戊戌政變後。女俠既決心革命。於辛丑年冬。盡將所有珍飾託人變賣。離夫別子。於翌歲之春東渡留學。其時女子留學者尙少。女俠允稱爲女留學生之前輩矣。

反日運動領袖。乙巳年日本文部省公布取締中國留學生規則。大有辱於國體。回國之口號以爲最後手段。此口號之提出。女俠實主張之。蓋其時之反日運動。女俠亦爲指揮者之一人云。

夫婦析產之首倡者。女俠父嘗服官湖南。女俠從焉。故嫁於其地王氏。女俠以實行男女平等。應以經濟獨立爲始。故與其夫訂立家約。均分家產。各自爲計。實開夫婦析產自立之風。可謂新家庭之新紀元。

女報之創始人。女俠於乙巳年反日回國後。即居上海。主持革命工作。以當時女界沉悶尤甚。故創一女報。鼓吹革命。是爲女俠與新聞事業發生關係之一頁小史。

金指環鐫記號。指環在古代實爲宮人值御。或有所避忌之一種記號。在近代以爲婚姻信物。則歐風所漸者。而女俠則以之爲革命幹部人員之暗號。於指環中鐫種種標記。或西文字母爲識別。

遺集三度刊行。女俠作品之刊版行世此次爲第三度矣第一度與第二度皆在日本印刷者。第一度之刊本日秋瑾詩詞。爲一何姓黨人所主辦。有何所作序及章太炎蘇曼殊序即列於女俠殉義之年者。第二度之刊本。更名日秋女士遺稿。由女俠故人將第一度刊本加以校勘。益以散見於報章雜誌者而成。然女俠所著革命論。公布克復軍軍制文。普告同胞檄及小說多篇。皆未搜入。此兩度之刊本均爲非賣品。當時僅分送於黨同志。故流傳外間者極少。鄭皆於陳氏家見之。尙憶其第二度刊本。爲章太炎題簽者。

## 柏林咖啡店聘女招待記

柏林函云。柏林咖啡店酒館鮮有女招待者。縱有。亦僅一二大酒肆耳。今大戰早經告息。國家元氣。漸次恢復。而國民性亦漸耽逸樂。於是應運而生之女招待。遂爾轟動一時。今日柏林之咖啡店。酒排間等。對於雇用女招待一事。認爲十分重要。且竟可以女招待之多寡。而觀察營業之盛衰。女招待之魔力。誠大矣哉。今日歐洲人士之旅行柏林。以及本柏林人莫不嗜酒若命。當夫華燈初上樂聲乍起之際。諸女盛妝艷服周旋於衆賓之間。爲之開甜白蘭地之酒。於是顧客目迷心醉其樂陶陶。其最引人者。則櫻桃之上。塗以燕支。偶與淸談。不禁有『朱唇生異香』之感。而剪水雙眸。則尤泥人欲醉。故每一酒排間。無論其能容顧客若干。其女招待總在二三十人以上。是誠柏林酒店自有女招待以來未有之盛況也。（此種女招待。德人初稱之曰『巴大姆』其後咖啡店勃興。呼者輾轉相傳。遂又一變而爲『愛你麼他命』所謂愛你麼他命者。其意義即係（引人之婦人）。質言之。即能招徠顧客是也。故各咖啡店對於收帳員。選採異常審愼以冀愛你麼他命。能眞正名副其實耳。女招待之進欵。初無一定之數額。要視其引誘顧客之能力如何。其固定之薪金。甚屬有限。惟能博顧客之歡者則小帳極爲可觀。女招待員口中。又嘗有一極流行之口頭禪即『請再加一半』是也。故不嫻此口頭禪者。其進欵每每較短少。然作此語者。必須具下列數條件。否則徒增人厭耳（一）能操數國語言。因顧客初不限於德人。凡來自他國者。苟能以該國之語言應對。不僅易於明解。且因此而增加親暱。（二）須有秀麗之媚眼蓋有媚眼。則顧客從眼鏡中注視始深。注視既深。則取錢時。探囊亦隨之而深。非必謂顧客醉翁之意不在酒也。（三）能講笑話。滑稽爲人人所喜。而來咖啡店飲酒者大都借此遣愁。消愁之唯一方法。即講笑話是也。據柏林某報調查。女招待之入欵最豐者每星期可得百元。然其耗費亦屬不小。若晚妝之新艷。衣飾之入時。以及燙髮。修面美容等資。約占進欵之一大部份。故鮮有能積蓄者。柏林少女。深悉此中苦況。均不甚喜此種職業。然亦有踴躍習此者。則因缺乏好生意耳。亦有又藉此結識一二豪貴顧客。俾作改業之援引者是以柏林女招待之對顧客。初非假意殷勤。其態格之手段。至爲佳妙。客人鮮有不因同情心之激發。而予以實力之援助。聞各國顧客中。以美人最爲慷慨。柏林女招待有云『美人不僅肯花錢。且舉止紳士風。』美國富有。甲於天下。宜其人民之有此種豪舉矣。

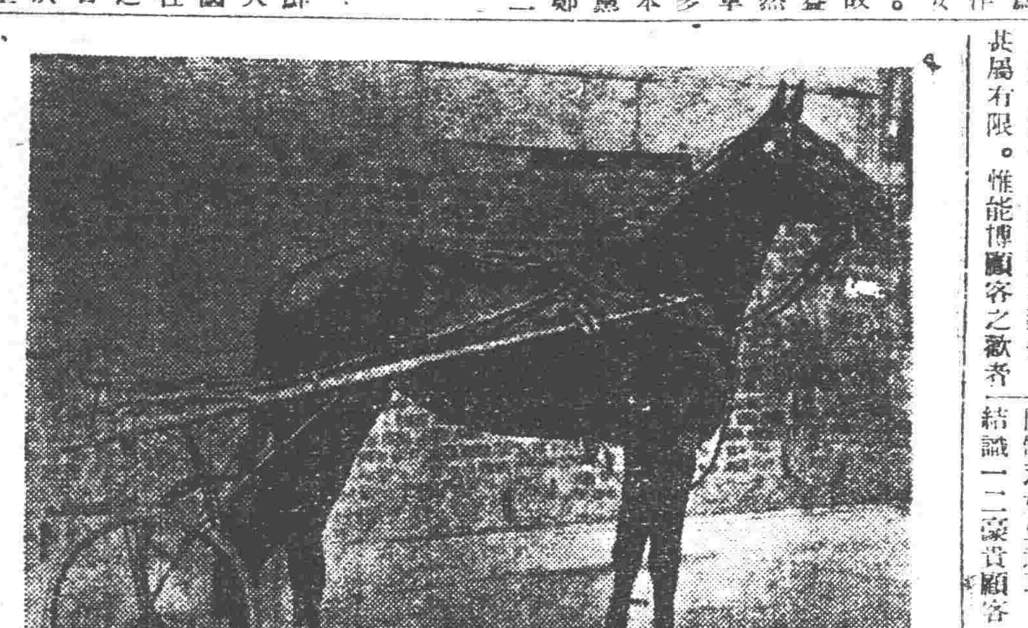

## 妊娠驗查新法 以大腦垂體分泌素診斷 維也納兩醫生研究結果

維也納函云。維也納城有著名醫生佛拉脫斯克與保革斯兩人。最近研究試驗妊娠。曾發現一種皮膚反應方法。據稱極爲可靠。先是有患大腦垂體生瘤婦人一名。該醫生在婦人皮內。注射十分之二立方米厘大腦垂體內分泌素。因婦人已孕。故有一顯明紅圈。存留膚內約一英寸。經過二十四至三十六小時之久。同時。又驗無孕婦女。則不起此種反應。故維也納市婦女。均以此法。測驗妊娠云。

## 九九消寒圖

（省觀）

消寒圖。畫圈區爲九格。每格內。又畫九圈。共計八十一圈。自冬至次日起。日用筆塗一圈。陰天塗其上半。晴天塗其下半。有風塗其左半。降雨塗其右半。雪則塗於當中。八十一圈。白圈愈塗愈少。而氣亦漸消矣。故名九九消寒圖。蘇詩云。『算來九九無多日。』九九即指冬至後之八十一日也。帝京景物略載。『冬至日。人家畫素梅一枝。爲瓣八十有一。日塗一瓣。瓣盡而九九出。則春深矣。日九九消寒圖。』畫梅染瓣。較畫圈又趣多矣。查嗣理消寒圖詩云。『學畫消寒九九圖。紅窗費盡好工夫。朝朝合墨番番數。數到花朝得了無。』按花朝爲夏歷二月十二日。即陽歷三月下旬。今夏歷雖廢。而冬至節仍存。似此九九消寒圖。仍爲人家不可少之消遣物也。往年有集九字者。每字九筆。筆皆雙鉤。每日以墨筆塗其一畫。以塗至畫盡爲止。亦韻事也。

## 花之都城反對艷裝 老教徒提倡淸淨純正 頒規則數條請遵守

巴黎函云。巴黎爲世界著名之花都。爭妍鬥麗。相習成風。青年婦女。往往以鮮花爲妝飾品。有結之爲冠者。有製之爲裳者。亦有編之爲履者。每當夕陽西下。躑躅街頭即見游蜂浪蝶。羣集於花枝招展之中。選色生香。令人心醉。顧於如此繁華冶麗之都市內。亦復有人出而爲矯正風俗。提倡道德之舉。近有法國天主教會會正蘇哈德氏宣稱。今世道德之敗壞。達於極點。推其原因。無非由於一般婦女不道德之裝飾引誘所致。挽救之法。惟有糾正惡俗之思想。與墮落之習慣。並發起道德救濟會。凡入會者。一以淸淨純正爲宗旨。其靑年婦女。尤應遵守服裝規則。（一）衣領不得低於項下二寸。（二）袖管不宜露出肘際。（三）袴必下垂。蔽及膝蓋。（四）襪統必須掩肉。（五）鞋跟不許高過謂尺三分之一。其他如時下種種鮮花裝。亦一概禁絕。者爲英巴黎之花。從此減色不少。

## 戒飲酒

（五更調）（景綠）

一更一點月初升。勸勸同胞們。呼呀得而嚌。聽我唱幾聲。吃酒不是好事情。各國禁。要曉得呀。酒是窮禍根。呼呀得而嚌。酒是窮禍根。

二更二點月正淸。聽我說分明。呼呀得而嚌。酒性能醉人。多吃一點就不醒。傷腦經。勿留心呀。立刻生毛病。呼呀得而嚌。立刻生毛病。

三更三點月光輝。爲何不戒絕。呼呀得而嚌。還要喝幾杯。吃來一點無滋味。辣希希。不比飯呀。勿吃就餓死。呼呀得而嚌。勿吃不會死。

四更四點月西行。奉勸各位們。呼呀得而嚌。抱定老本份。切勿當伊小事情。勿在心。一世算呀。就是多少銀。呼呀得而嚌。就是多少銀。

五更五點月將沉。小曲唱完成。呼呀得而嚌。同胞快猛醒。速起快把酒來禁。就實行。富國家呀。還能裕民生。呼呀得而嚌。還能裕民生。

## 便宜小常識 潔銀器

（遜安）

現在新式的家庭。棹上所設陳的器具。大都用銀質製成的。既富麗堂皇。又時美觀。人咸爭效之惟滬上煤烟气太甚。無形中最易使此種器具。變成黃黑色。豈非憾事。鄙人由經驗中得來一法。用少許撲粉。盛於粉撲之上而擦之。則黃黑者。仍返本來面目潔白無比。

## 三言兩語

英國湯頓地方。有一箇市民名喚白羅克。他家裏畜養着一頭特殊的貓。全身的毛都是短的。而從鬍鬚以至尾尖。全作深紅之色。一些兒淺色和條紋都沒有。宅中日也不像普通的貓那麼安坐着的。尤自不停的往來走動。像檻中的猛虎一樣。也許是虎的變種吧。

○○○

最一近有艘英國漁船。從格林蘭海面上。回到格立斯培。已經行了四千英里的水路。到處打魚。誰知所得的却不過是一尾板魚。和四箱小刀魚。估價只值八金鎊。他們從港口中駛出去已有一月。船中共有水手十四人。此行的損失超過一千金鎊。人人懊喪欲死。

○○○

英國菊林地方。有一位老者愛立惠爾金氏。年已八十有三他的夫人八十一歲。有十二個子女。十五個曾孫兒女。全家的年齡。合算起來。共有二千一百九十六歲之多。

○○○

英美烟草商人。因婦女吸烟的日多。所以創製許多彩色的火柴。玩偶盃烟盤。精緻玲瓏的烟匣烟咀等。以投婦女之所好。英國婦女多喜吸木塞紙包頭的紙烟。因爲不致黏附在嘴唇上的緣故。

## 詠癮客

（老盃）

（一）寶塔詞

『唉。難挨！癮來哉！且把燈開。拿槍信口吹。吃一筒與致來。那管用閣盡成灰。一生享用。命要安排。你不吃。亦不見得發財』。

（二）十七字詩

『十載咸烟床。何此堪下場。癮來頻涕淚。汪汪』


人造乳是下奶最有效…效…驗的葯

各埠葯房均有經售

(1)

定價 每瓶現大洋壹圓 每打現大洋拾圓

監製發行 遼寧永年西藥房

化學實驗 紋銀壹仟兩 大懸賞 特贈品

葠茸大補丸

葠茸莊 本爲救國強民起見抱定民強國盛爲宗旨今不惜血本特將頂上的葠茸用化學奇法製成純淨的葠茸大補丸二百料爲衰弱人謀健康爲社會謀幸福實一料送一料由贈送之日起送了二百料爲止決不多送購者從速勿失良機

閻場德祥葠茸莊啓

主治 身體虛弱吾勞七傷咳嗽喘喘房事無能腎病腰痛滑精早洩精神倦怠腦力不足婦女血虧經血不調赤白帶下久不生育凡氣血兩虧衰弱無力等症無不奏效如神

遼寧總經理處 小西城門北太淸宮對過 嚴華藥行

歐美生乳藥

有不可思議之效力 下奶靈藥

此藥服後 發暢乳腺 濃厚有力 源源如湧 兒得康健 母樂欣然

定價每瓶現洋一元二角 外埠各大藥房洋廣貨店均有代售

總發行所 遼寧鼓樓南 歐美大藥房西號

育腎寳

▲政府化驗許可▲各處官廳立案

●●●補腎壯陽●●●功效非常●●●服之最良

●●●夢遺滑精●●●第一奇方●●●陽痿早洩●●●轉弱爲強

●●●白濁淋濁●●●因色所傷●●●添精種子●●●益壽延年

▲第一老牌 ▲補腎聖藥 育腎寳

主治 先天不足 後天虧損 青年早婚 房勞過度 夢遺滑精 腰膝背痛 四肢無力 陽痿不舉 舉而不堅 交不耐久 房事早洩 精液缺乏 子嗣艱難 腎虧潮熱 夜多小便 精神不振 頭暈目花 心跳耳鳴 夜不安眠 飲食無味 飯量大減 諸虛百損 勞傷咳嗽 日久白濁

定價每一盒現洋一元二角 六盒現洋六元

〇人之生也〇未有斯身先有此腎〇腎也者乃先天之源〇五臟之本〇主於藏精是爲作強之官〇故腎氣充足則身體強健〇若青年早婚老年虛弱〇以致夢遺滑精陽萎不擧〇交合不歡臨房畏縮精關不固交不耐久等症生焉〇果不藉藥力以資補救〇則後患何堪本行有鑒及此特製育腎寳聖藥〇專醫腎病此藥能滋陰補腎壯志安神開胃健脾却病養身〇凡男子陽關不固交不耐久等病〇服後精神倍增陽道雄健此藥性質和平〇四季可服〇絕無發熱上火之弊屢蒙歐美各大醫學博士推獎贊許〇認爲補腎之第一良藥〇又經北京內務部化驗立案〇育腎寳品名備案專用以防假冒〇無病常服能令精神充足飲食加增〇滋潤肌膚〇美容顏壯筋骨〇補益陰堅陽道〇添精益髓〇種子廣嗣〇永保健康〇終身無虧腎陽萎之慮凡由腎虧後所得各症〇服此藥均有特效〇服一盒有一盒之效服一打有一打之能却病延年〇堪稱第一無二之聖藥也〇非普通市售之興奮宮淫遺患諸藥可比〇幸祈注意總發行哈爾濱金勃先藥房

男女結婚以後定然生子此天地間之至理也但往往有婚後數年其妻子仍未受孕者推其原故不能盡咎婦人實由男子之精氣虛損所致故雖三妻四妾亦終伯道無兒凡女子之能生育亦全賴乎經血調和方能有子往往世間男子身體極壯而娶後終不能育者見此則由於女子之經血不調或子宮寒冷而不能受孕以上二者均非家庭之福 育腎寳爲補腎之聖藥非同凡品性既不寒不熱而功能養陽滋陰提陽固本有病治病無病養身凡患腎虧（陽萎）（夢遺）（滑精）（腰膝背痛）（子嗣艱難）以及（青年早婚）（房勞過度）（見色即洩）（下元虛寒白濁淋濁等症服此育腎寳聖藥自能添精種子益壽延年老年服恢復青春少年服強精健腦如君不信請試便知也本藥房經售之

●女子患病請用本藥房世傳經驗特效之婦科三寳調經養血丸帶藥暖宮丹以及紅緞子仙膏 此膏治婦女痠寒白帶精血不調倘患子宮寒冷經來腰腹疼痛或經來先期而至或後期而來經閉經枯乾血勞症白淫白帶久不受孕屢患小產等症均有特效內服調經養血丸兼用帶藥暖宮丹無不立起沉疴眞婦科聖藥也

婦科三寳 紅緞子仙膏 帶藥暖宮丹 調經養血丸

以上婦科三寳係金勃先大醫生家傳秘方經驗數世活人無算紅緞膏專貼婦女經血不調月經趕前錯後赤白帶下淋漓崩漏經行腹痛色氣不正腰腿酸痛子宮寒冷十部抽痛久不孕育屢患小產經閉經枯乾血勞症面黃肌瘦少食無眠午後發燒肺癆咳嗽心跳心忙無論如何難治之症或經多醫不效者將仙膏貼肚臍一張百病俱消無病貼常此膏舒筋活血追風散寒種子調經可益壽域誠聖藥也內服調經養血乃善治氣血虛弱腹中癥瘕痞塊肚腹疼痛四肢倦怠骨蒸勞熱氣短咳嗽以及婦女百病無不藥到病除大有起死回生之效凡婦女患病無論輕重早有新得如能外貼紅緞子仙膏內服調經養血丸則百病若失氣血充足身體康健可得家庭中樂趣也紅緞子仙膏定價大貼現大洋四元中貼兩元加料每貼六元仙膏按半價調經養血丸一料現大洋四元丸買紅緞子仙膏一貼者奉送帶藥一付 哈爾濱金勃先藥房啓

●育腎寳及婦科三寳紅緞子仙膏代理處列下●

遼寧大成藥房 遼寧震泰報館 遼日站恒濟堂 安東德順成 大連華泰藥房 大連德記全棧 公主嶺三合公 四平街天德堂 開原德祥厚 開原同源廣 開原德泰臨 鐵嶺福合盛 遼陽義和堂 千金寨德泰興 千金寨信仁堂 千金寨崇盛泰 本溪春興堂 鳳城大德堂 營關店康德記 營關店志義成 金州志義成 洮南和發順 洮南警和堂 洮南德慶仁 洮南永茂元 遼源德泰順 通遼大來常 通遼德聚成 開通德泰厚 吉林東升達 吉林濟生藥房

吉林文生堂 長春中西藥房 長春耀廷藥房 長春長生藥房 營口洪春堂 營口中西藥房 黑山會增盛 黑山裕和堂 法庫永盛德 錦縣延壽永 錦縣福陞堂 西豐天生興 東豐東順隆 西安積盛隆 山城子積盛壽 海龍永和盛 新立屯復興久 新立屯德慶昌 彰武德泰昌 義縣德源久 錦縣永聚增 北票同盛居 北票福聚祥 朝陽厚德福 溝帮子濟藥房 北鎮廣生永 北鎮同德藥店 江省同生藥店 江省德泰盛 江省育生堂 江省中西藥房

雙城世昌增 海倫久達長 張家灣德泰增 農安德泰增 德惠萬增慶 扶餘慶昌福 大賚增順興 賓縣榮陞久 榆樹延益堂 五常福聚長 佳木斯大德堂 海倫錦和長 海倫錦和盛 綏化錦合隆 海林站文成藥房 綏芬福增泰 寧安大和堂 綏化和發東 下九台世德長 一面坡德和鈺 盤石福興順 新民永成公 阜新長盛鑫 阜新泰春源 平泉湧盛永 小泉永義堂 遼中慶昌隆 拜泉順盛福 拜泉世一堂

拜泉錦和盛 呼蘭德興恒 克山德興祥 嫩江裕順恒 訥河德泰盛 訥河錦和盛 訥河華美益 泰來同和興 泰來和發藥局 依安興發同 海倫久遠長 綏稜東發徐 慶城和盛興 海倫和發恒 嫩江蘊峯藥房 青岡慶成祥 鎮東德益仁 瞻榆德益恒 開魯泰和祥 凌源裕盛號 西集廠和發福 集廠長發藥店 巴彥長發藥店 烏昌溪育升慶 海拉爾洪順堂 熱河全富興 凌源萬育堂 僞山廣春藥房 哈爾濱春和堂

●婦科藥品紛紛 ●求一有效實難尋 ●請問究竟誰家好 ●惟有上海韓奇逢 ●化學黑雞白鳳丸 ●調經養血有奇功

啓者本醫士費盡心血腦力將數十年之古方加以修改均按化學配製得法功效卓著名爲黑雞白鳳丸說明書與盒子封面上均載有韓奇逢大醫士小照以防假冒豈知有等奸商漁利之徒凡有購買者大醫士黑雞白鳳丸者該商必以烏雞白鳳丸代之買者稍不詳察即受其欺購買時要指明韓奇逢醫士黑雞白鳳丸免得假藥害人性命關係也

每盒大洋四元每打四十元總行上海東三省分行發行哈爾濱道外正陽街西頭韓奇逢藥房藥公司

切記瑞有氏黑色補丸眞樣莫爲他色所欺

瑞有氏大醫生黑色補丸專治男女貧血五勞七傷氣虛咳嗽先天不足後天虧損勞心過度破身太早陽萎不舉絕嗣腰膝酸痛多年白濁或婦人白帶凡由腎虧發生各症服之均有奇效黑色補丸經售西藥者均出售或直接向上海福州路八十二號瑞有氏藥行函購每六瓶五元郵力在內

本行近由上海新到一種特製的瑞有氏黑色補丸

每盒三元 每打三十元

上海英租界福州路八十二號 瑞有氏藥行

分發行遼寧小西關祠堂對門 瑞有氏藥行

分發行哈爾濱道外同樂對門 瑞有氏藥行

李鳳翹先生來函感謝瑞有氏黑色補丸

瑞有氏大醫生台鑒啓者敝患虛弱之症。數載餘矣。初則腰痠四肢無力。精神短少。有時頭暈。經中西醫調治絲毫無效。漸漸腦力衰弱。記憶力減退。後閱盛世報載有瑞有氏大醫生黑色補丸頗有特效。購服一打眞乃有效。又服一打病已除根精神百倍體重較前增二十磅特此感謝此上

瑞有氏大醫生 海城 李鳳翹 啓

# 清血解毒 KR
# 喜肥力

凡人之生。皆賴乎血液之週流而血液之週流乃所以健康肢體舒展氣管之關要也故血液稍有虧損□質因之衰弱敵染力繼之而減少外毒遂乘虛而入即書所謂血勝毒則敗之血敗毒則勝之實斯理也然毒性不一毒質各異論毒之最烈者莫甚於花柳毒也輕則害及終身重則傳遺後嗣設治之不善即有性命之虞凱輯氏兄弟大醫生洞觀斯情實難袖手故採選上等清血解毒藥材經專門化學藥劑師提取精液毫無雜質藥性溫和而不猛效力宏富而不燥爲違和者易於飲服實係清血藥之一大王也凱氏輯兄弟大醫生聖藥喜肥力 係清血解毒無上之佳品此藥功能清理血液洗除週身之濕毒及諸種潰瘡使病者添置白血球增加敵染力發達筋肉活潑血液專能滅逐毒質使毒循序而出不遺根基凡服此藥者定能脫離病域而登壽世非虛語也凱輯氏兄弟大醫生內服清血解毒喜肥力

主治 清血解毒除濕化瘤。皮膚斑點。梅毒痂瘡。骨節疼痛。頸症背瘡喉鼻腫。升頂歸後。梅性疥瘡。沿擊脚氣。毒性結核。軟硬瘡疾。血分不清。虧氣虧血。男婦各種。勞痛及婦女花柳梅毒症。或毒性。不孕或因毒閉經。或梅毒化胎。或毒串終身不孕。赤白帶下。月信差前差後或終日淋漓不止。以及脫落毛髮。眼毒侍瘡咽痛音啞。毒染耳聾。或子宮作潰。或梅毒入骨。一經服用。百毒俱消。血液立清。元氣恢復其身體強壯之而壯設無病之預防。或疑似之毒症。及直接傳染。間接傳染。均可服用。故西人每以凱輯氏兄弟大醫生聖藥喜肥力均實爲血清誠哉斯言也。

## 中華代理店

北平各大藥房均有經售 天津各大藥房均有經售 通州心順成 營口萬順成 營口義順成 綏中縣東和堂 義縣大增堂 錦縣福金生 唐山安大藥房 秦王島永熾昌 山海關公和祥 烟台福興堂 興城德興昌 旅順仙芝堂 旅順大德堂 金州志義藥局 瓦房店天和堂 呼蘭河天和堂 海林站會榮福

遼寧日站恒濟堂 遼寧北市場恒濟堂 遼寧中西大藥房 遼寧和勝泉 遼寧裕慶德 遼寧大吉祥 遼寧萬生堂 遼寧同利生 公主嶺三合公 四平街天德堂 開原德祥原 遼陽義和堂 營口中西大藥房 營口義興成餘記 營口洪春堂 營口天和堂

千金寨德泰興 梨樹縣天德堂 本溪湖春和盛 安東人生東 安東福興東 鳳凰城大德生 蓋平盛春義 大石橋樂合祥 海城德增福 大連西崗廣和堂 大連西崗天和藥房 大連華泰藥房 大連華西藥房 烏兒墨盛發祥 橫道河子天合堂 熊岳新泰興 瓦家屯德慶和 溝幫子廣生堂

北鎮縣福隆永 吉林寶升堂 樺甸天益堂 吉林瑞發祥 吉林育生遠 吉林順義堂 吉林天益堂 吉林世德堂 吉林下九台世德堂 長春世一堂 長春天和堂 長春城裡同德堂 長春天育堂 洮南縣德慶仁 長春三馬路中西藥房 鷄冠山德厚興 張家灣德泰增 雙城縣義合長

雙城縣世昌增 雙城縣世一堂 廣台大同仁 阿城縣世昌永 江省泰華西藥行 一面坡德和軒 昂昂溪育升瑞 安達站萬春堂 公主嶺德泰祥 滿州里德茂盛 呼倫縣錦和彩 呼倫復合堂 綏化縣和發福 綏化縣樂德西 富錦克永生藥房 富錦廣和發 佳木斯天徒堂 西集廠百工藥店

通河縣同發德 甜草崗新來春 凝縣洪泰成 巴彥縣同發廣 巴彥縣信和書局 海倫天益恒 海倫久發長 拜泉照相館 華昌 拜泉英美煙公司 望奎新藥房 西中西藥房 雙樂鎮通聚成 大來縣 海拉爾衛生藥房 寧安縣洪順堂 寧安縣永生堂 寧安縣振興堂 寧安縣萬生堂

鐵嶺福合盛 八面城德慶同 遼源德會慶 遼寧歐美西號 雙城堡永德堂 大沽義和文記

設無處購買請將款寄至駐華總發行哈爾濱道外泰華西藥商行立即奉上不致有誤價目每瓶洋一元五角每打洋十一元五元

遼寧 代理店鐘樓南 大成大藥房



"BLUTOSE"

# 補爾多壽

貧血 精虛 衰弱 虧弱

心身之疲勞衰弱
精力之虧損不足
神經衰弱
月經不調
肺癆腺病
產前產後之衰弱
病中病後之虛弱

純補爾多壽 補血強精新藥
含砒補爾多壽 專治神經性疾患 兼補血強精新藥
含碘補爾多壽 專治腺病質 兼補血強精新藥
規那補爾多壽 健胃兼補血強精
補爾多壽 扮阿可路 專治肺癆兼補血強精新藥

另有「延年益壽法」「肺病養生法」函索即寄如要樣品請另寄郵票五分

### 東省有名醫學博士之證明

人類之最寶貴者。莫生命與健康若也。兩者兼備方得謂之完全幸福。所以能延生命獲健康者。直接則由于近世所謂預防醫術之研究發達。間接亦視乎病時之選藥調理研究。此兩事之書汗牛充棟。複雜參差。姑不細述。試就最普通事言之。軀體孱弱防治之法。非施內外工作不爲功。外者即最新衛生方法以處決。內者即服用良藥以補助。然藥之爲類亦多。對貧血衰弱家言之。搜集各醫院多年之報告。及個人臨床經驗。以「補爾多壽」一品。頗稱有效。並無種々不良副作用。該藥有複方不同者五種。任由醫者對症採擇之便。誠治貧血衰弱者之惟一良品也。畧貢數語。以作紹介。

東三省防疫處總辦 伍連德
東三省防疫處正醫官 林家瑞

總經理 大連 日本寶藥會社
總發行所 大阪 藤澤友吉商店製藥廠
大連支店 大連市浪速町一四七
全國各埠有名大藥房均有代售

CB—54



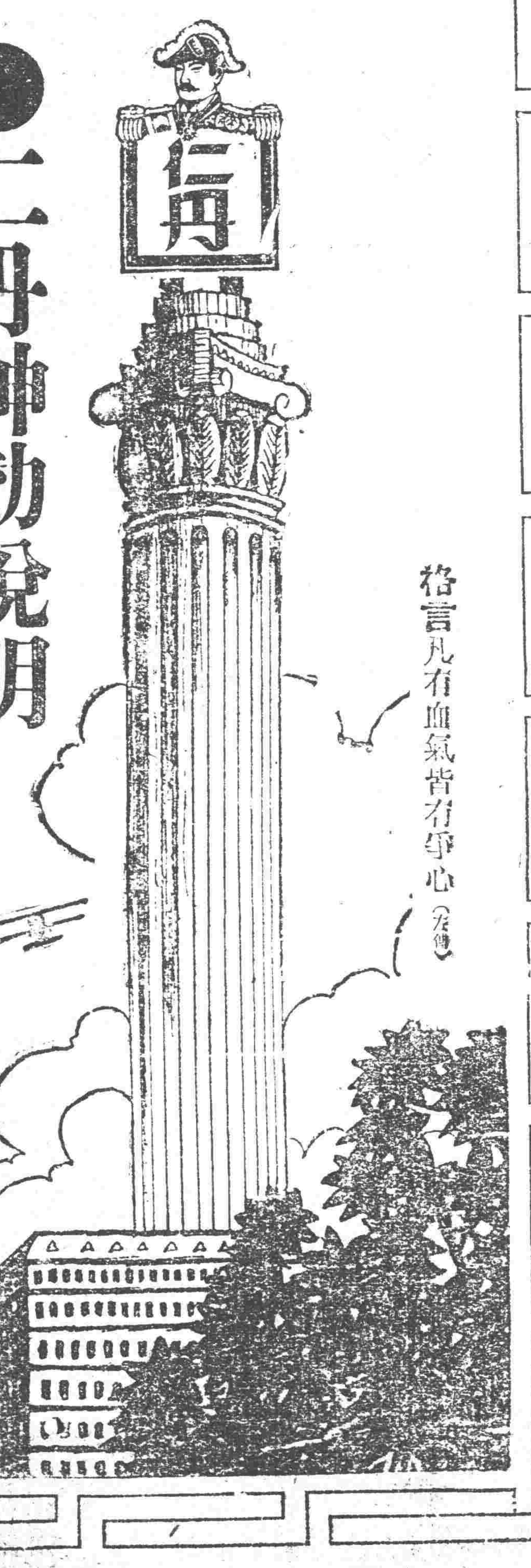

# ●仁丹神効說明

▲仁丹系用日本醫學博士大家合創大成之秘方專選貴重藥料處製其藥効靈驗萬試萬應故常服此丹能防病疫於未發並補氣血轉弱爲強奏効如神而且味清香郁僅嚼二三粒忽覺心神爽快併除口熱口臭兼使聲音玲瓏用作口中香藥亦殊妙

▲化食消毒防疫通竅効驗偉大故每食後服用此靈藥開胃健腸必免胃腸各症之患

▲喫煙喝酒之前後咀嚼服用此靈藥一二粒即覺異常美味並能除祛烟毒酒害其効靈妙眞顯著也

格言 凡有血氣者皆有爭心（左傳）

食必有時

古人有言食必有時。所以節食欲。重衛生。對於小兒。尤為重要。蓋小兒腸胃細弱。哺食須有定時。每見雇用之奶娘。於小兒哭則哺之。不問其饑與否焉。以致常有不消化等症發生。然用

## 勒吐精代乳粉

哺兒。依表冲調。按時而哺。食卧皆有定時。非特於小兒身體及消化大有裨益。且能養成堅忍能耐之德性。乏乳哺兒者。盍試之。

奉上郵票拾分請將勒吐精代乳粉一樣罐及育嬰指南書一本寄下
此致
瀋陽日本站浪速通卅九番地
英瑞煉乳公司
姓名
住址

## 不啻東省血脈源泉之 豆糧前途大問題 俄圖種諸俄領繁殖上市

東鐵務農幹部以政府命令令商業部檢查東鐵西部南部東部各沿線混保大豆品質移植俄土日下正在種子研究中自窑門附近之農地已選定終了查此爲移植北滿大豆於荒漠之蘇俄國土以充歐洲常用之計畫開第一期已選定在烏科萊諾中央蘇俄之沃土種植如成功時再樹第二期計畫因之北滿大豆輸出歐洲將來當受影響此外蘇俄政府企圖東鐵西部線存貨大豆約廿九萬八千噸小麥及其他合計四十五萬五千噸第八區集貨約有十五萬噸迄於今日已南行者約有百廿萬噸之上市尚有百五十萬噸剩貨故東鐵烏鐵如有運費收入歐洲與哈爾濱即一對一覇買亦屬有利故與滿鐵對抗上東部線輸送傾注全力因之一時活躍之三井三菱日清等均一應歛手其他外商一方面開始活躍外傳烏鐵有破棄滿鐵輸送協定之意志云

## 市政公所衛生新計畫 收回全市衛生權 同時取消清潔會

昨聞市政公所李市長以市政萬端當以衛生爲最因之擬于春初首先注重衛生設施將全市衛生權限如向由警察商會分任者一律收回同時並取消由民戶捐募而成之清潔會專由市所負責辦理全市衛生藉著成效云

## 日本側頻行氷上比賽 安東 瀋陽

滿洲體育協會及安東運動協會發起之滿鮮氷上比賽大會于二日在鴨綠江滑氷場舉行比賽成績如下▲五百米突決賽頭等石原省三（安東）五十秒女子五百米突決賽頭等井上浩子（遼寧）一分二秒三▲一千五百米突決賽頭等石原省三（安東）二分四十三秒四▲女子一千五百米突頭等井上浩子（遼寧）三分三十六秒五▲五千米突決賽頭等石原省三（安東）九分五十一秒九▲一萬米突頭等木谷德雄（安東）二十分十九秒六二等石原省三（安東）三等池見正信（大連）▲氷上球賽午前安東中學對奉天中學比賽以二對一奉天中學勝午後全安東對滿洲醫大比賽五對二由安東獲勝又奉天中學對全安東比賽一對零由奉天中學勝▲二千米突接力比賽頭等安東班（石原大津吉岡木谷）三分卅一秒二二等撫順班（出原森高相澤吉野）三等鮮體育協會班

滿鐵沿線日僑小學校兒童滑氷比賽大會於二日在本埠滿鐵滑氷場舉行是日午前舉行豫選比賽午後決賽茲將決賽成績摘錄如下

（一）尋常科部▲男子五百米突頭等植田（遼寧春日校）一分一秒二二等井上（安東朝日校）三等石田（遼寧敷島校）▲男子一千五百米突頭等伊藤（鞍山）三分十八秒五分之四二等悠齊斯伊（安東朝日校）三等前田（海城校）▲男子接力頭等遼寧春日校二分三秒五分之二二等四平街校三等遼寧敷島校▲女子五百米突頭等瀧（長春室町校）一分九秒五分之四二等田川（遼陽校）三等日高（安東朝日校）（二）高等科之部▲男子五百米突伊藤（安東）五十八秒五分之二▲女子五百米頭等松山（遼陽）三分十秒云

## 叔父姪媳口角 家務碍難排解

商埠地二十五緯路住戶岳姓以賣茶水爲業家僅夫婦二人係山東人其東鄰即其叔所居昨二日七時許岳未在家其叔到伊家未悉何故竟與侄媳反目口角惡聲鬧聞者不齒其後双方在街巷喧嚷圍觀者頗衆鄰人以係屬家務碍難排解置之不理云

## 注重邊門防務

省會公安局長白子敬以邊門爲省城出入要衝茲爲愼重防務分飭各分局遵行（一）邊門分所巡警人數不足者急須添補（二）夜間須有補助守望二人（三）在邊墻設卡云

## 取締游民

遼寧清鄉總局長臧奉九以清鄉應先取締游民特頒發清鄉取締游民辦法飭遵照執行開所列爲游民者（一）游手好閑不務正業（二）游兵散勇無正職業（三）詛騙詐欺行同痞棍（四）結黨橫行强爲詐索（五）流蕩無親屬扶

## 獨立後之醫大病院 華人求診激增

本埠滿洲醫科大學附屬醫院于客歲四月與滿鐵脫離以來經營頗形順調即民國十八年四月至十二月間入院患者數計八萬三千一百廿五人來診者計十三萬三千三百廿三人較諸上年同期入院者約加一萬人來診者約加五千人就中華人患病來院求診者頗有激增傾向試觀十七年四月至十二月之九箇月間及十八年同期間華人患者數比較求診者加六千八百六十六名入院者加三千九百二十二名云

## 江省將設大學

江省政府主席萬福麟近鑒于遼吉二省均設有大學未免相形見絀是以允集省委會議提議設立黑龍江大學現已向張司令長官申明此議並請協助經費云

## 輝南請械防匪

省政府頃接輝南縣政府呈稱現因地方不靖由他縣竄入胡匪百餘名到處搶掠民不聊生該縣警察槍彈缺乏應請領大槍五十支子彈五千粒已蒙照准令派員來省具領云

## 裸体照片盛行一時 女生買小說費週折

日來各書肆多出售裸體照片悉爲上海女子攝影有單人組二人組或三四人一組者堅臥摟抱姿勢不一奇奇怪怪莫可言喻是以大爲社會所歡迎購者多爭先恐後又有一般女生買言情小說因爲避諱計拿起一部即急藏于懷內書舖中人因不知書名（因女生急藏之故）未便要價難一再索閱女生竟諱莫如深以故極費週折云

## 高法院將設女旁聽席

遼寧高等法院對於各地方法院之旁聽席曾擬擴充現復以女旁聽席勢所必設雖有提議並未施行故史院長特定舊正上元節日令各院添設女旁聽席云

## 因賭自戕

小北關双小廟子胡同住戶李富臣向無正業專以設賭爲生昨因輸去現洋七百元無法償還遂於今（三日）晨吞服鴉片若干斃命及家人知覺早已魂登鬼錄矣

## 清鄉總局通令各縣嚴懲土豪劣紳

遼寧全省清鄉總局訓令各縣略云清鄉之道非僅剿匪一舉例如土豪劣紳之剷除亦清鄉職責分內之事仰各該縣嗣後關於土豪劣紳嚴爲懲辦以謀人民之幸福而副清鄉之職責云

## 嚴查私發紙幣

省政府主席臧式毅現因各縣商號有私自發行紙幣在各處行使者不但紊亂金融實屬貽害地方爲此特於二日通令各縣長各公安局長一律派員詳細調查具報以便根究而重金融云

## 建設廳整理省公路

全省鐵道計畫歸建設委員會規畫全省公路計畫歸建設廳規畫茲聞分頭整頓惟重視于省道縣道之整飭以便交通至鄉道因見于鄉民多年之習慣並顧慮農田之損失擬依其固有暫不整理云

## 舊年後商況

數月以來省市商業蕭條情形迭紀本報茲據商界中人云舊年後全城商業之蕭索當比去冬加倍如明日（舊正月初六日）爲商家例行開市之日荒閑者當有多數即使勉强支持亦當裁人或縮小範圍以節縻費云

## 褒揚辦法

省政府近特擬定褒揚條例及細則通令各縣遵照凡合左列各欵之一者得由民政廳呈請省府褒揚之（一）孝行純篤（二）特殊義行（一）盡心公益（一）碩德淑行（一）節烈婦女（一）年登百歲等項云

## 飭設教養工廠

臧主席以各縣設立教養工廠原爲一般無業游民與當地土棍而設俾令其入廠工作自謀生活不得騷擾地面以清匪患茲查各縣多有未設立者遂通飭各縣一律設立每月成績如何迭表呈報云

## 衛隊營演劇

邊防署衛隊第三營擬於本月五日表演新劇以期軍民共樂爲惕世俗間所演劇目爲（一個出征者）地址商埠大舞台屆期准商民隨意參觀使愚民發出愛國熱誠云

## 國民常識會募金

遼寧省國民常識促進會現經各委員會議以本會基金未能充分議定分兩種辦法重行募集（一）於二月舉行游藝募捐歡迎會員加入游藝（二）由委員等分頭向各團體各商號各要人募欵云

## ▲長春▼ 兩處長連袂過長

新任東省特別區警務處處長鮑文越與路警處長張厚琬日前由哈來長稍事休息鮑氏即乘吉長列車赴吉面謁當局張氏則乘南滿列車赴天津省親云

## 于巡官克盡厥職

本埠市政公安一分局平康里派出所巡官于勃然現因舊年已過仍不免有聚賭情事地面者故該氏晝夜帶隊搜查不辭勞苦可謂盡職云

## ▲鞍山▼ 製鐵所優待華工

本驛製鐵所庶務係主任長田先生舉辦酬勞會係爲優待華員特年舊歷元旦特在市內振東茶園演京腔大戲三天按各工場工人分贈戲票一般紅男綠女往觀者擁擠不堪云

## ▲鳳城▼ 奉令槍決盜犯

本邑駐防陸軍乙團三營九連連長日前抓獲前搶本街協增堂訊供認强搶該號事實並團部順之盜匪徐甲泰呂王三人團部稟請上峯書行於夏歷十二月廿九日早十旬鐘接上峯電示就地正法當團長奉電遂即派兵乙連將該匪等三人綁赴刑場執行槍斃云

## 窃木跌傷致死

本埠南車站附近住戶曲元俊年在不惑素無正業以設賭抽頭輪打硬要惡劣之極於夏曆十二月廿八日晚間均在十旬鐘時該曲某以車站回家乘無人踪之際將站上堆積木頭窃一長地約有百三四十斤扛之回家行有半里許道有小崗彼之路滑未加防範跌倒在地當被木擊傷頭部甚重四無人家天氣嚴寒傷重加凍天明已氣絕衆人皆云由某生平無惡不作此是天理循環報應不爽云

## ▲岫巖▼ 檢察處力除積弊

地方分庭檢察處岳信侯監督力求整頓痛除積弊恐有不肖之徒託詞運動特出第三號布告略謂爾訴訟人等須知罪之有無斷難顧倒如本處員役有造謠撞騙或其他不法情事仰即指名告訴如有自允本處法警在外騷擾者即拼送來處科稍容隱以惡究辦本監督言出法隨決不寬貸其各禀遵云

## 教員續控張督學

縣督學張永久觸動教育界全體反感各士紳相繼加入等情屢載前報茲各教員又搜出張之劣跡計揑造報告延期到差索食鴉片要求車費擅自離職各端續報縣政府未知如何批示惟聞教界團體與張已成誓不兩立之勢云

## 委定看守長

本城地方分庭成立按章應有看守所長一員專負其責故遼寧高等法院委定劉春發前來充任此項公文已於二十七日到分庭諒劉氏亦當日內蒞縣視事云

## ▲大連▼ 聯絡電話費減少

遞信局二月份之中日聯絡長途電話費因刻下銀價低落特爲中國方面協議將通話費減廿計天津減二角北平減二角五洮南減壹角五大連奉天間電費一元三角傳喚費三角大連天津間三元三傳喚費七角五大連北平間三元七角五傳　費八角五大連洮南間二元七角傳喚費六角五旅順奉天間一元五角傳喚費三角旅順天津間三元五角傳喚費七角五旅順北平間三元九角五傳喚費八角五

## 埠頭存貨噸數增加

大連埠頭一月間之現存貨物總計四十七萬一千百五十五噸六較之上年同期四十六萬七千九百九十二噸五增加三千一百六十三噸査其種類如次（單位噸）

穀類及種子類二二二、七三三肥料及油類九〇、八九二飲食物三八、二二三酒類一六四綿系布類八二〇金屬及製品一六、〇八一建築及材料一〇、二八一雜品二〇、四三四煤二八九二四

## 請准新造汽船四隻

大連汽船會社新造船四隻預備航行大連營口間及大連若松間載重爲三千五百噸已向拓務省呈請核准指令將來主要之運送物爲撫順之煤鞍山之鐵云

## 舖夥控報搶

舊臘以來中國商舖仍沿習俗

## ▲西豐▼ 馮縣長進行村制

西豐縣政府縣長馬子安因奉省政府訓令實行新村制除招集全縣一百二十村村長會議外並通知各村歸併按三萬畝舉村長副各一村黨十名至五名監察委員會息訟會均于月之六日選舉呈縣核辦施行云

## ▲吉林▼ 釐定縣等級辦法

民政廳遵照中央之規定預備重行釐定縣等其辦法有四（一）各縣等級依縣組織法第四條規定分爲三等（二）就本省情形按各縣面積人口財賦三項假定分數其面積以若干方里爲一分人口以若干口爲一分財賦以本縣之財源及賦稅收入若干爲一分將各分數平均計算定其等次之區關係防務者得認爲特別情形（三）衝繁之地風號難治或邊要形於平均分數外酌予提等（四）將縣等編定後由廳依照本辦法所附表式分別塡明報經省政府咨內政部呈行政院轉請國民政府核准公布云▲

經國府制定公布茲將該暫行法第五條修正其修正條文昨奉行政院令發到府已令高等法院幷登報通行知照（三）考試院訓令本院暨所屬考選委員會銓敍部均經籌備就緒於本年一月六日正式成立各長已經先後奉令任命宣誓就職即日啓用印信仰飭屬知照等因已登報通令知照▲

## ▲東豐▼ 王兼局長嚴禁賄託

東豐縣清鄉局長王冠吾以清鄉事宜關係重要所有受理盜匪各案均由該兼局長躬親審辦依法裁判不准賄託以杜澄清吏治倘有敢行賄託情形一經查出行受兩方均即依法嚴懲已於日昨佈告週知云

## ▲錦縣金家屯▼ 礮一營已回原防

駐防本屯東北陸軍砲兵第四團第一營前因防俄出發現在中俄交涉妥協該營奉命由滿返防於一月廿八日抵錦云

## ▲通江口▼ 舊年中秋歌上街

法庫李嵩章等扮有秧歌一夥於一月卅一日裝男扮女由法來通鼓樂喧天首先拜廟次按各機關走拜一時人山人海擁擠不開極爲熱鬧云

## ▲盤山▼ 鄭隊長調縣守衛

防軍開拔已經多日地方防務异形緊張洪寶海公安局長爲維持治安調駐娘娘廟砲二十一中隊一分隊長鄭寶鎰率所部來乃宰縣計治安視云

## ▲依蘭▼ 不動產更換部照

本邑縣政府近奉省府訓令凡不動產之部照均須換領國民政府部照以符新制而昭劃實等因縣府遵即轉飭商民一體遵照迅持舊照赴縣換領云

## 稅局公佈郵包納稅

稅捐徵收局長趙仲平頃奉吉林財政廳訓令自本年一月一號起凡有郵遞包裹該郵包裹人須先赴所在地之稅捐局照章納稅加蓋驗訖戳以重稅收等因趙局長奉此除函知郵政局暨商農會查照外業於月之廿四號佈告商民人等一體知悉云

## ▲開原▼ 尹局長犒賞長警

本邑公安局長尹捷卿因舊曆年關一般長警盡心職責若不犒賞不足以資振刷精神藉勉從事特于二十六日宰肥猪一口分賞四街各分駐所以備年中食用云

## 江會長赴哈

共和報社長兼省工務總會會長江大峯氏舊年前由哈歸來茲因某種要公未曾結束昨一日乘吉長車仍赴哈埠料理一切約一星期即可歸省云

## 新年中火警

省城牛馬行北頭昨陰歷正月初一夜九時許忽然發生火警同時全城警察警笛齊鳴消防瀛車往來街市各商民非常驚換幸各街巷軍警加崗並未發生他故延燒達四五小時被焚商號及住戶五十餘家詳細情形容訪再誌

## 孫總理紀念週報告

吉林省政府於一月廿七日星期一上午十時舉行第十六次總理紀念週當時由侯股長司儀省委兼財政廳長榮厚值班主席行禮如儀禮畢並有政治報告計共三項一爲運輸賑品免稅展限三個月二爲修正反革命案件陪審暫行辦法三爲通令考試院成立日期分別錄下（一）運輸賑品免收稅費原定限期業於上年年底屆滿茲由南京賑災委員會呈奉行政院令准自本年一月一日起展限三個月俾經東北政委會轉行到府已奉報通令知照（二）反革命案件陪審暫行法前

## ▲錦西▼ 公安隊警官升降

錦西各縣公安局長因有管理處考試分局長明令總局即行分班送考以資甄拔而定優劣計第一次六區分局長張秉成七區分局長郭光宸二君赴省應試因不能准答遵令撤職第二次復將二區分局長張佩珩四區分局長劉士驥送考二君中劉士驥名列前矛爲全縣之冠張分局長亦經中試所以該局長深爲嘉許立將分局長調升一等缺五區分局長以示鼓勵現該分局長日昨到差任事云

## ▲台安▼ 大隊長調任遼中

駐台安縣公安第卅二大隊大隊長程鵬舞因作事認眞保衛有方於舊年前十二月廿八日奉處令調赴遼中公安第二十一大隊大隊長之職遺席以遼中大隊長徐某接充云

## 因債斃命之眞相

台安係家窩卜劉子敬之子年前因債務被族人劉某擊斃等情已誌前報茲經詳訊劉某年前先借與劉子敬奉票一萬元以作置買同屯邢某之地後該地被劉某賣去劉某向劉子敬追索借欵以便應付地價劉子敬因未買妥邢某之地心甚不樂欠劉某之債亦未應期交付因此劉某向劉子敬日加討要劉子敬頗覺含辱遂於年前率子及當差的同往劉某家問罪劉某以劉子敬持槍嚇擊不于忽受劉某家人齊以木棍鐵銑等將劉子敬之子打斃當差的受傷遂即逃跡現經縣署將劉某拿獲並其家中女人等十三名送縣拘押聽候法辦云

## ▲青岡▼ 王縣長招集會議

本邑前當中俄事件防軍調赴前方應戰所遺地方治安曾經王敬三縣長將各村保衛團化散爲整用保治安繼奉省令改編爲第一二兩區團以符定章現因交涉解決前方軍隊各歸原防臨時性質之保衛團自無存在必要以故縣政府於月之二十二日奉到上峯電令着將各縣保衛團限於二月一號一律解散王縣長奉令後昨二十三日在縣政府招集地方士紳二十餘名對於解散保衛團善後事宜有所討論云

▲更正　二月二日本報地方通訊韓隊長注意年防辦事員克盡厥職二則係懷德來稿又部令考核縣長成績規定弭盜懲獎辦法二則係樺檢來稿均誤繹滿帘于欄內應即更正

## ▲拉林▼ 吳局長奉令調拉

拉林稅捐徵收局夏象卿局長辭職回里侍奉封翁業誌本報遺缺現經財政廳令委紅窑稅捐徵收局吳冠英局長調充一俟交代完竣即行來拉接事云

## 第三團團長撤差

本邑第九旅旅長李植初現奉副司令官訓令云該旅第三團團長張佐臣撤差另有任用遺缺以馬龍圖接充仰即轉飭交接清楚具報此令等因奉此當即轉飭該團長預備交待候新任赴富接收云

## ▲訥河▼ 周團長擊匪詳誌

駐本縣東北陸軍騎兵二旅第四團團長周曜辰自中俄交涉解決後仍奉命調回訥河原防已誌本報該團長於抵防之次日聞訥克一帶有大股匪徒竄擾席末暇焚即行率隊星夜出發行至訥河城南談家窩堡即與匪首草上飛九江龍占中原古中華黑虎等股匪相遇立時督隊圍攻斃匪數名第一連排長李顯青二等兵李桂林二人因奮不顧身中彈身亡匪因軍隊攻擊猛烈勢不能敵乃乘天黑拼命逃竄周團長率兵追擊五十餘里至廿南縣第二區黃蒿溝地方又與匪接仗激戰四小時之久匪始逃散是役也計前後擊斃兩次當場生擒匪首王伯泉報字占中原李鳳五報字占中華韓義報字占中央韓永財報字不會打等四名斃匪十餘名得獲雜色大槍廿餘支贓馬九匹救回訥河陳𡿺然湖北新屯李澤金克山界王保蛍朱保奎商號廣順天紅影王秧子萬秧子譚家圍子楊戶金劉二人等人票十餘名査獲通匪犯辛子臣韓永福杜萬祥三名嫌抓獲之匪首自云當時若非與周團相遇是日即擬攻佔拉哈站街本縣商民對於周團長此次擊匪大功無不稱頌云

## ▲下九台▼ 永順源被搶

距本站三十里南營城子鎮雜貨舖永順源於本月二十七日晚七時許突來胡匪六名各持手槍搶去官帖二十餘萬吊搶畢遠颺查該號設居僻鄉資本微薄遭此鉅禍業已宣告歇業云

## 自衛團擊斃胡匪

距本站六十里東城子街鎮自衛團會長高玉清於一月廿七日帶隊游擊行抵于家窩堡屯偵悉慣匪劉治忠隱匿於伊族遺劉雲閣家該會長立即揮隊前往適與該匪恰遇而胡匪思逃未果意欲鳴槍拒捕適團兵奮勇彈已先發立將該匪擊斃該會長綜記前後情形具文呈德惠縣府備案云

## ▲樺甸▼ 戴隊附被控原因

保衛第一團隊附戴萬金年少浮躁急於圖功於上月初旬竟將良民王洛倫馬宏圖擒獲既用種種酷刑復貫辣椒水以致王馬受刑不過死去活來率無口供未免牛懺於是眉頭一皺計從心來竟行卅六策的上策亦不管王馬兩人死活遂一溜煙的帶隊逃去因王馬兩人素係良民無故被捕身受□刑當然一怒來懸呼冤遂有好事之崔玉亭出爲攔解彼時戴某亦願負養傷之責詎知戴某口血未乾遂然反悔至包辦養傷云乎哉頂禮延資云乎哉因有特以致調人大譁而被害人亦忍無可忍業於月之廿六號赴縣喊控矣至該案如何了結該隊附能否逍遙法外俟訪再誌

## 馬字淵源（續新年號）

▲馬齒莧　一年生草名

▲馬蹄金　（一）生金之鑄成塊者形如馬蹄故名漢書武帝紀注舊金雖以斤兩爲名而官有常形武帝欲表祥瑞故更改鑄爲麟足馬蹄之形以易舊法今人往往發地得馬蹄金甚精好而形製巧妙（二）荔枝名產四川敘州由上小下大如馬蹄皮色味甚佳核小肉厚爲敍即荔見（陳鼎荔枝譜）

▲馬頭　（一）水陸總匯商舟之地也（通鑑）史憲誠據魏博於黎陽築馬頭爲渡河之勢（注）附岸築土植木夾之以便兵馬入船也按即今之碼頭

▲馬戲　古百戲名猶馬舞之類（鹽鐵論）馬戲鬬虎（三國志）（魏皇后傳注）后年八歲外有立騎馬戲者家人皆上閣觀之后獨不行（北史麥鐵杖傳）沈先善戲馬爲天下最（夢華錄）駕登寶津樓諸軍呈百戲…先一人空手出馬謂之引馬次一人磨旗出馬謂之開道旗又有執旗挺立鞍上謂之立馬或以身下馬以手攀安而後上謂之騗馬或手握定鐙袴以身從後鞦往來謂之跳馬忽以身離鞍屈右脚掛馬鬃左脚在鐙右手把鬃謂之獻鞍又曰棄鬃背坐或以兩手握鐙袴以肩著鞍橋雙脚直上謂之倒立忽擲脚著地倒拖順馬而走復跳上馬謂之拖馬或留左脚著鐙右脚出鐙離鞍橫身在鞍一邊左手捉鞍右手把鬃存身直一脚順馬而走謂之飛仙膊馬又存身拳曲在鞍一邊謂之鐙裏存身或右臂挾鞍地足著順馬而走謂之赶馬」此與今西洋之馬戲絕相似

▲馬癖　晉王濟善相馬又甚愛之杜預言濟有馬癖（晉書）

▲馬穎　桑根之見於地上者名馬穎有毒殺人見（本草）

▲馬醫　獸醫之專治馬病者（列子）范氏門徒過乞兒馬醫勿敢辱也

▲馬蟬　（爾雅注）蜩中最大者爲馬蟬今稱蚱蟬

▲馬藍　（爾雅翼）馬藍注今大葉冬藍也

▲馬蟻　（通俗編）馬蟻是蟻之別種而今則概呼凡蟻且並旁爲螞字幷相承不知其非矣

▲馬蛸　與牛蝿同類而較大產卵於馬之腑部馬舐其胸吮卵入胃孵化爲蛆漸次生長由馬糞而出體外變蛹成蟲

▲馬齦　謂馬之食料也

▲馬鮫魚　狀頗類鱅而肉似鯧色白有黑斑

▲馬鞭草　多年生草原野自生莖方高二三尺葉羽狀分裂對生夏秋之間開細紫花穗狀花序莖葉均入藥

▲馬蕞封　□菜封土之狀（□）吾見封之若堂者矣見若坊者矣見若覆夏屋者矣見若斧者矣從若斧者焉馬蕞封之謂也

▲馬上刻漏　（古計時之器隋書）耿詢作馬上刻漏世稱其妙

▲馬車鐵路　其製與滬車鐵路同但不用滬力而用馬力大抵行於城市中

▲馬到功成　言成功之易也（通俗編）鄭廷玉楚昭公劇薛仁貴一劇並有此語

▲馬革裹屍　謂力戰而死也（後漢書馬援傳）大丈夫當死於邊塲以馬革裹屍耳

▲馬哥孛羅　意大利人從其父歷游中亞細亞印度更入中國仕於元世祖凡廿餘年歸國後從事於熱那亞之戰被捕下獄二年獄中記其東方見聞之事書傳於世歐人始知中國之廣大富庶（西元一二五四年生一三二四年沒）

▲馬蹄香　植物名即杜衡（爾雅疏）葉如葵形如馬蹄故俗云馬蹄香

▲馬蹄銀　即寶銀其形如馬蹄故名

▲馬頭易　書名隋書藝術傳耿孝恭著孔子馬頭易卜書一卷按其書久亡流俗有以云馬頭神數者假其名以竄其術之本耳見（通俗編）

▲馬頭孃　蠶神也高辛時蜀有蠶女父爲人掠惟所乘馬在其母誓曰有得父還者以此女嫁之馬聞言振迅而去數日父乘之馬歸自此馬嘶鳴不肯飲齕父射殺之曝其皮於庭皮蹶然而起卷女去旬日皮棲於桑上女化爲蠶每歲祈蠶者雲集蜀宮觀塑女像披馬皮謂之馬頭孃以祈蠶焉見（蜀國經）

▲馬士英　明貴陽人萬曆進士崇禎時累官右僉都御史坐事廢復起爲兵部侍郎北京陷士英等立福王於南京升東閣大學士進太保與阮大鋮相結專權營私日事報復名臣擯斥清兵破南京被殺

消息

賣大賤之有大機會

際破天荒特別大賤賣以優待各界主顧期至一月廿號務望諸君幸勿失此機會也今將大略情形披曆于下

二元此滿三元者照碼八折

項十毛繩衣每件八元十元照碼八折

各種羊毛及毛繩背心有三元七角及四元兩種

存西褲每條照廉價六元再打九扣

雪花呢現存西褲照廉價六元再打九扣

灰色軍呢現存西褲照特別廉價七元再打九扣

再打九扣定做中山裝有十二元起廿元不等

購毛襪無論男女小孩等滿三元照碼八扣線不扣（注意）外埠函購郵費自備望說明詳細以免失望

自由霜每瓶三角大洋是頂好的雪花膏學校生活每本八分（注意）定貨不扣

東路北 大有實業社

# 豫防花柳 清血為要

人生之强弱。皆賴氣血者之調養。故講求衛生最注重血液清潔與否。苟其血液清潔。則百病不生。然考其關係於血液不潔。爲害最大者。尤莫如花柳一症。倘若不幸而罹斯症。輕則一身受累。毀容殘體。重則傳染妻妾。延及子孫。誠人生之大患也。雖然如此。苟得明醫良藥。未嘗不可以治愈。本院對於花柳一科。苦心研究參考多年。新法治療素有經驗。無論如何危險痛苦不堪之症。一經着手。數日保痊永遠不犯。藥費優待。格外從廉。如困苦艱難無力就醫者。一概分文不取。本院以普救同胞。濟世活人爲宗旨。非金錢目的者可比也。

嵩田醫院謹啓

◉遼寧小西關大街上頭路南樓房便是（茂林賓館對門）

## 閣下何故

胸悶噫吐？
飲食無味？
身體衰頹？
胸痞膨飽？

此皆爲胃病之故也
胃活對此等諸症最有顯著効能嘗蒙帖佐博士推奨

# 胃活（いかつ）

胃活之特色

「一」胃活乃專配合胃病之特効藥故奏効雖少而効能偉大

「二」胃活非爲一時之消化藥乃根本的健胃藥也 故

「三」雖常用此藥亦不貽後患

定價 壹圓五十錢 卅錢 二十錢

代售處 大連市浪速町三 賣藥會社

全國何處藥店皆售



世人無不愛花者此一枝花香皂亦如花之足愛爲世界商品各國到處之上流家庭智識階級罔不寵用之其所以然蓋以斯品係以化學的理合的製法而成故近來有粗惡之類似品請認準一枝花牌庶不致悞

## 健腦强精靈藥

# 靈片（レーベン）

專門名醫證明

北京醫院長醫學士侯大夫
國立北京醫學專門學校教授醫學士陳大夫
金醫院長醫學士金大夫

腦活精强

醫學士最高之論定爲腦經健全者係補給燐酸爲主要致新出良藥靈片對於腦神經系病狀定奏可驚偉効

主効症者

神經衰弱、婦人頭疼、偏頭疼、眩暈便秘、上火記憶力減返、不安眠症、常心不平、生殖器機能力症等減少、

卓効證明

岡田、福田、兩位醫學博士及北美羅賓遜博士

治療法冊子 奉贈 (册資不取分文函索即寄)

藥價…五角、一圓、二圓、三圓、五圓半、十圓、

東京市銀座弓町 弘濟藥院

耐久無比 天下絕品

# 新田式皮帶

星牌、地球牌、金地球牌

製造元 新田帶革製造所

滿洲總代理店 奉天日站浪速通 合名會社 藤田洋行



# 老當益壯

因韋廉士紅色補丸强其血健其腦故也

四川西陽乾元號經理陳君槐卿來書云「鄙人年逾六旬因操勞過度致心血虧損形容憔悴頭目昏眩大便閉結飲食減少種種虛贏相繼而起雖服各藥均未見効去歲敝親自成都來介紹服用韋廉士紅色補丸數瓶之後食增神旺未幾步履輕鬆舊病盡去宛若少年矣」

浙江上虞公產公欵會委員前資政院議員王若寄 來書云」鄙人現年七十有七昔年研究文學近來服務會社耗損精力不無太過害患腰背痠痛氣血不和幸服韋廉士紅色補丸得以全愈現雖屆此暮年晚景猶能精神矍鑠體魄剛強皆斯丸之賜也」

安徽蚌埠萬國儲蓄會主任吳君少林來書云「鄙人前任宣教士終日演講甚覺疲勞遂患腦疾始則頭目暈眩身處乏力繼則目光矇昧老景頹唐就醫中西竟罔効後悉韋廉士紅色補丸之功乃試服之三瓶未畢即覺大瘥續服未幾體質更健現年六十猶能遠遊勝于疇昔謂非斯丸之功得乎」

韋廉士紅色補丸統治各病由血虧腦弱而起者老少男女功效相同如貴處無從購買此丸可向上海江西路六十號韋廉士藥局函購每瓶一元五角六瓶八元郵費免收

奉送衛生小書 如欲索取即請書明姓名住址上海江西路六十號 廉士醫生藥局原班郵奉不取分文

韋廉士大醫生 DR WILLIAMS' PINK PILLS PALE PEOPLE 紅色補丸



## 清導丸如何有益於從公室內之輩

室內工作之人即如商店職員家庭婦女以及操筆桿或藝術生涯者每因缺乏戶外運動而患便秘致令頭腦不清動輒錯悞此等人苟用清導丸調劑其腸胃其益殊非淺鮮蓋此丸乎肝徽利爲去病無上之良藥也

安徽鳳陽縣鹽金總局王君潤生來書云「鄙人素患便秘數次罹恙幸友人趙君東初勸服清導丸得以痊癒清導丸之功効誠不同凡品也」清導丸各藥房均有售出或直向上海江西路六十號韋廉士醫生藥局郵購每瓶六角六瓶三元郵費免收



註冊商標

調味精粉

# 味の素

（味之素）

小弟々手裡提一提味の素罐子因爲阿姨有病胃口少滋味有了味の素頓時多吃些病也就好

C-20

# 神皋雜俎

歡迎投稿

## 小說

### 年關 (血殷)

—速寫—

『眞他媽的。眞個是盲人賭馬。夜半深池。有死沒活……這算甚麼年關。留在年這邊吧！……』

何爲仁。他剛才從公署裏回來。一進門。就順手把腦袋上的帽子。狠狠地抓下來丟在炕上。跟着就是無頭無尾地幾聲痛罵。然後可就東的一傢伙。把他那短小乾瘦的身體。擱在炕上了。頭頂朝下。眼珠子朝上。望着灰塵有如晃旐似的天花板。不住的出神。

『怎的？署裡不說是借撥濟』嗎？到底怎樣？……這孩子！唉！這個偏！……』他的妻那樣地問他。懷裏抱一個將滿週歲的小孩子。孩子不住地哭着。聽說是前天瀉肚了。她哼哼呀呀地哄他(？)坐在炕沿上。近在他的右脚『…今天一座毛。又來要賬來了。在五月節前後。一共是十四圓七角五。我告訴他明天來取。…行不行？明天倒二十九了！到底怎樣？…』

『什麼？怎樣！怎樣！你說怎樣？…他媽的。哭喪貨！哭什麼？哭什麼！哭？去！…』

他猛的不加小心。不經意的把孩子一脚踢在地下。孩子於是乎不哭了。喘不上氣來…院子裡的狗。汪汪地吠着。一座毛又來了……！完！

卅一。廿七

### 故鄉的悽慘 (郭濂薰)

咱村位於遼陽西部。每年夏天六七月。太資河和渾河水發。咱村差不多剛要變成一個『星宿海』。今年暑假期中。記得是一天雲霧蒼茫的早晨。我村簡直成爲澤國。住民的房舍。七倒八歪。禾稼更不消說都淹澇的不成樣子。老老少少男男女女。都光腿跣足。在水中走。至於熬飯熬菜呢。就在搭的架子上。有的腳下無米人家。便成羣結夥去有飯吃的人家討飯。據說。這就是『吃大家』彼時我雖感於人生的顚厄。和民生間路的艱窘。但是水消以後。距開學的日期不遠。不幾天。就回省垣讀書。故鄉的情況。早拋在九霄雲外。光陰太快。轉眼寒假。當我這次走到故鄉的時候。看著大地上。非常的平坦光亮。便是一根秫稭。也看不著。假設若給學校作運動場。可是再沒有比這相當的了。住戶的牆宇院落。怎害未修理完備呢？呀！那一戶。不是我村的望族嗎？從前的局面。該多們堂皇。誰不說人家房子像房子。院落像院落呢。但是嗎？……

在往年這時候。五穀登場。人民該多們歡天喜地。不消說。張家不是宰年豬。李家就是買神紙。又什麼寫春聯。做豆腐。忙的不亦樂乎。這不但是表現人民的樂趣也實可證明他們兜裏實有幾塊錢呷。今年這時候。則不然。只要肯留意一些。在街上看一看來往的行人。無一不是鵠形菜色。聽他們的言語。差不多都含有幾分怨天的意思。趙老六。是我村最忠實的一個人。平常說話。要算坦質光正的。但是今年。也不知不覺罵起天地來了。在一天的下午在道上碰着老六。他和我說『今年這年景荒歉極了。地上稭粒。全未得著。農民那有什麼出錢的地方。而官租不是要穀草。就是要車馬。小民們那能給得起。就有上幾日地。賣租全沒有人要。明年自己種罷。還沒有本錢。』說着伸了一伸腰。打個哈欠。趙老六。也念過幾天書。說話時。也有時露出文采。緊跟著。用一拋筆說道。『不特此也。這年景。眞是天災人禍。蹤仍而來。老弟！你知道。馬胡子五六十人帶著迫擊砲。機關槍。各處綁票嗎？這些胡匪。衣冠和陸軍一樣。他有時說自己是官兵。給民間剿匪。但是他們一翻臉。一瞪眼睛。不但說不給剿匪。說不上害要搶掠。比胡匪厲害。鄉村受這些人們光顧的許多。綁一個人票。就要上多少萬元金票。和現洋。民戶指種地來錢。禾稼既澇了。那裡能有來錢的地方。迫不得已。就要賣地。而又那有人買。他們不是反對買地這檔事。實實在在。誰也是沒有錢。江東胡子不開面。幾天票未贖同。噹的一聲。就要結果了一條人命』趙老六伸了一伸舌頭。我也大發恐懼。問道。咱村的人。有被綁去的沒有？

趙老六說『還算幸運。沒有綁去。可是這一夥胡匪。一日不去。倒不難光顧我村。我聽著這話以後。覺著世界的惡魔都映在眼簾前。同時愁雲漠漠。世道茫茫！

寫於遼陽里仁屯

## 筆記

### ▲易經引義 (陶明濬)

師或輿尸凶

以陰處陽。以柔乘剛。進則无應。退無所守。以此用師。或有輿尸之凶。正義曰。以陰處陽。以柔乘剛。進無所應。退無所守。以此用師。或有輿尸之凶。正義又曰。退无所守。居陽。是退无所守。按用兵者。倒退而乘下二之剛。已又以陰本危道也。無論何人。不用兵則已。一涉用兵。則與危相近。又安得不慎。善用兵者。不輕必勝。但求不敗。縱使一時不得志。仍可收其卒伍。靜以待之。至其時機一到。最後之勝利。舍我又安所歸乎。若夫輿尸。則不善用兵者。貪利不止。貪功不已。勝則不相讓。敗則不相救。舉其三軍之精銳。一舉而盡滅之。不但無再起之命。即身家性命。亦必將不得保。安有餘燼之可收合。背城之可借乎。吾有以知其必不能也。輿尸者外人之多。至於在坑滿坑。在谷滿谷。積甲與熊耳山齊。水爲之不流。舟中之指可掬。此皆輿尸之象也。有國者。因此而失其國。有身者因此而限其身。天下不幸之事。安有過於此者乎。故大易以爲戒。

民國以來。無年不戰。無歲不爭。無一日之不殺人。其已死之人。不知幾千萬萬。而尸之所積。輿不足以載之。可見今之戰禍。有十百倍於古之戰禍者。其爲凶也。亦當然之事。蓋古人爲有加。可不懼哉。戰事一日不解。則尸一日不能不輿。而凶一日不能以免。今之外交破裂。受强鄰之壓迫。瓜分之禍。在於目前。可謂凶之至矣。追原其凶之所由來。則由於殺人不止。輿尸不止。元氣爲傷。而國之大命。乃將傾矣。夫師不能不用。而不可妄用。當用不妨一用。神武不殺。未嘗不可以威天下。不當用必不可輕用。以恐傷吾民命。而促吾國脈也。即使當用。亦爲不可日日用之。以用兵者。一殺人之事。殺人之事。日日爲之。人不爲其所殺者幾希矣。人不爲其殺盡者。亦幾希矣。殺人之父者。人亦殺其父。殺人之兄者。人亦殺其兄。滅人之國者。人亦將滅其國矣。天道好還。何嘗可以寬假乎。嗚呼凶矣。

## 藝談

### 文筆與詩筆 (郭紹虞)

文筆之分起於六朝。文筆之說。濫始自唐宋。而六朝文筆之說。之得以復明則由於有淸阮元諸人。阮元揅經室集有學海堂文筆策問。其子福擬有文筆對。當時諸生如劉天惠梁國珍侯康梁光釗等亦均有文筆考。藏學海堂集。其後劉師培撰論文雜記。撰中古文學史均主其說。於是當時學術用語所謂文與筆者其義界始歸明瞭。雖然。其說猶有未盡且未當者。故後續爲之考而辨正之。

阮元諸人之論文筆。大率以偶語韻體者爲文。而以直言散行者爲筆。考當時文筆之分。自其大較言之。則阮元諸人所言。固已得其近似。然細察時人所用。則所謂文有不僅限於韻體者。而所謂筆亦有不專屬於散體者。此我所以謂其所言猶未盡。

蓋當時對於文筆之分。有專就文章體製言者。如范曄與甥姪書『手筆差易文不拘韻』者是。文心雕龍總術篇云『今之常言。有文有筆。以爲無韻者筆也。有韻者文也』可知當時文筆區分最重要之點。只是有韻無韻的分別。只是形式體製之不同。亦有兼就文學性質言者。如金樓子立言篇云『不便爲詩如閻纂。善爲章奏如伯松。若此之流。汎謂之筆。吟詠風謠。流連哀思者謂之文』又云『筆退則非謂成篇。進則不云取義。神其巧惠。筆端而已。至如文者。惟須綺縠紛披。宮徵靡曼。脣吻遒會。情靈搖蕩』。其以吟詠風謠爲文。不便爲詩爲筆。似仍不外形式體製之分別。但既以情靈搖蕩流連哀思者謂之文。『善爲章奏』者謂之筆。(金樓子又云『任彥昇甲部闕如。才長筆翰。善緝流略。遂有龍門之名。斯亦一時之盛』)則知其已着眼在性質上之差異。與僅謂有韻無韻者異矣。

明文筆之分有就文章體製言。或就文學性質言之別。則知當時用語除文筆之外。更有所謂辭筆與詩筆云者。其意義亦可得而言。南史孔珪傳云。『與江淹對掌辭筆』。陳書岑之敬傳云『博涉文史。雅有辭筆』。此言辭筆之例。梁書劉潛傳云。『三筆六詩』。南史沈約傳云『謝玄暉善爲詩。任彥昇工於筆』。而梁簡文帝與湘東王論文書亦謂『詩既若此。筆又如之』。復以謝朓沈約之詩。任昉陸倕之筆爲文章冠冕。述作楷模。此言詩筆之例。大抵時人所謂詩筆。只是有韻的分別。是專就文章體製言者。所謂辭筆。則顧名思義。其含義似可較詩筆爲廣。蓋辭字原應作詞。說文云『詞意內而言外也』所謂意內而言外者。謂意不可以言形容其意也。形容其意。則或以飾之。故詞藻詞采。詞華。可稱修飾之詞均當作詞。而不作辭。又說文云『辭。說也』據廣韻引從𤔔辛。𤔔猶理辜也。是辭本指獄訟之辭。大學所謂『無情者不得盡其辭』是也。但字訓旣說。則亦不能與詞無關。而詞遂兼有篇章之義。稱爲文辭。秦漢以來。辭詞二字混用不別。故辭字兼有詞藻篇章二義。文章連稱。故又有篇章一義。是知六朝所謂辭筆云者。正與文筆字異義同。所以與文筆爲近。易言之。即是詩筆與文筆相同。由文章體製言。則詩筆與文筆之同於文筆者。只在就文章體製言所謂有韻無韻的一點。而其異於文筆者。則詩筆更可爲文章體製之區分。而文筆更可爲文學性質之區分。

子言『今之學者有四』。而文與筆卽爲此四學中之二種。蓋此二種卽是文學之分名也。由文章體製言。則韻文散文均爲文章之一體。故又以『文』『筆』爲其共名。而以詩與筆爲其別名。文心雕龍文瀾文心雕龍講疏謂『文字之云。夫文以足言理兼詩書』。范用。本所以代表言語。有韻之言語爲詩。無韻之言語爲書。筆之於紙。皆謂之文』所解極是。據是。可知由文學性質言。或由文章體製言。其意義各不相同如此。(未完)

## 小說

### 巖窟島伯爵 (一六二)

法國大仲馬原作 儒丐穆辰公意譯

第二十章

秘書道。怎麼。後開的船倒先回來了。慕理氏道。是的。但是佛拉蒙號。始終未歸。秘書道。那麼何不向基倫號打聽佛拉蒙的消息。慕理氏說。忽然把兩手掩了顏面。好似難堪極了。待了一會纔說道。打聽消息麼。倒不如不知道却好受些。因爲佛拉蒙由印度歸航時。是本年二月五日。在一個月前。便應該入港的。但是直至今日未歸。那就不能說是沒事的船了。我那能不願意打聽他的消息呢。但是不如不知道。胡裡胡塗還能敷衍多些日子。這希望倒能繼續下去。若是打聽明白了。這希望便斷絕了。這樣看來。慕理氏的現狀。眞是可憐之至了。這時那秘書又歎了一口氣。慕理氏依然以兩手掩其淚痕。便於此時。只聽一陣異樣的脚步聲響。跑上樓來。慕理氏這一驚非同小可。早已跳將起來。昨消息不是佛拉蒙號的消息到了。忙道。這是什麼聲音。這是什麼聲音。說着便跑到屋門那里。却已沒了開門的勇氣。早又踉踉蹌蹌退歸原座。頹然倒在椅上了。此時那脚步聲音却已行近了。似乎是六七個人。但是他們舉步很遲。彷彿是倔得前進似的。此時忽聽有人在那里用鑰匙開門。慕理氏驚道。這屋門的鑰匙。是在女兒手裡呢。難道他來了麼。原來慕理氏這間事務室。一方與內室毘連。一方却通達店面。是前後兩個屋門。那開門的聲音是由內室那邊來的。不一會。果見他的女公子鳩麗姑娘啓門而入。却是含着兩汪眼淚。一見慕理氏。便慘悲悲的叫道。父親父親却早已不能成聲。嚶嚶啜泣了。慕理氏一見。心裡早已明白。一定是佛拉蒙號的消息到了。這必是由方才入港的基倫號聽說的。只得支撑向姑娘問道。怎樣了。想是佛拉蒙號當眞沈溺了麼。這時忽見柯顧也脚步蹌踉的推門而入。喘息着說。總理總理請你老人家鎭靜着。千萬不可吃驚。這兩個人的報告。雖然沒說出所以然來。可是慕理一家的末運。已然被宣告了。霎時間滿屋內佈滿了悲慘的空氣。世界末日的慘淡光景。或者也就是這樣情形了。(未完)

## 醫話

### ▲春廷醫案 (劉春廷)

(續前)

所謂剛痙者。即身體強直也。厥氣走喉。則不能言。所謂厥者。即厥陰之氣也。氣血併走於上則大厥。厥則暴死。所謂厥則暴死者。即不省人事也。風火相煽。實於四肢。則抽搐。肝經上擊於目。而連於心包絡。肝膽風火燔燃。襲入心包。則神昏。援於目繫。故目瞀。以經旨決之。乃厥陰風木。借少陽膽火。風借火勢。火借風威。迫氣血併走於上。故神昏。既非炭氣所薰之神昏。若炭氣所薰之神昏。外中之口噤。若外中之風。則脈不能急弦而數。項強背反張。四肢抽搐。前賢有閉症宜開之法。乃以辛香透達之蘇合香丸。重鎮除逆之衛生寶丹。合服。使順其陰陽。止其厥逆。蒙蔽似以爲非。猶執炭毒之說。延誤定不惑。立命其家人。以二藥合之。分爲二份。先以開水送下一份。逾時再灌一份。復以歐龍丹。吹鼻取嚏。移時居然得嚏。其家頗以怕不怕爲賀。當對以最危。余乃辭出。宋某欲廣徵名士。復邀人延醫。時因天晚。醫者卻之。次日午後。復延診。六脈平和。神情氣色均佳。言語飲食如恆。脈惟左寸關弦細。弦爲肝膽有熱。細爲心血虛少。故每聞奇聲怪動。則驚悸不安。此乃心虛。神不安舍。肝有餘炎。魂不藏肝之疾。即以珠黃散。安神心神。收斂肝魂之法。而愈。按此症。李某未至。是以未園余誤。蓋未雜進。病未傳變。僥倖成功。亦云險矣。故特爲誌。

女本以肝爲先天。故須條達。一有不順。最易罹疾。張姓婦。先天本虛。兼情懷抑鬱。氣血不伸。則五志之陽化火。火炎上蒸。肺金受損。故咳嗽無痰。夫咳嗽則震動五藏六付之陽。陽日升而陰日降。陽熾陰消。虛損可慮。前經某醫。投以溫補。頭暈面赤。咳勢反甚。此症雖非實火可比。但久虧則氣結血痺。經候愆期。行時頗少。延久則成乾血勞。當柔養肝腎。標本兼治。若進膩補。反礙胃氣。以希轉機。非用藥之法也。遂以肺胃氣結之熱。之陰滯。以…參三錢。辰神三錢。遠志二錢。川貝三錢。山藥三錢。麥皮三錢。紫丹參三錢。元玉子三錢。生石決五錢。杏仁三錢。合歡皮三錢。炙桑葉三錢。連服數劑。陽熾陰育。咳逆漸平。復以集靈膏。養陰。經行。血順而愈。

李姓婦產後。日服益母膏。五錢許。自以活血散瘀。有益無損。服至七日。自覺口鼻煩熱。大便不暢。小便赤濇。延二帖。陡然神明昏暗。四肢抽搐。延診。脈象虛細而數。此乃產後陰虛。內風引入外風。眞陰有立竭之險。張陽有獨奪之危。王孟英言。益母膏。不特傷陰。而且傷氣。生化源辛烈。最易煽動肝風。蓋風爲陽中之陰。內應於肝。肝氣爲陰中之陽。外合於風。產後營衛未和。百脈未充。氣不固表。易爲風使。況陰虛。張陽無懸。又益以辛燥之品。大風互引爲援。猖狂擾亂。上攢神明之府。故神昏。風火竄於四肢。故抽搐。風火爍金。故口乾鼻燥。擬以養陰。熄陽之法。方以犀角。生地三錢。花粉生枝子三錢。知母三錢。當歸三錢。石斛二錢。川芎二錢。杭白芍三錢。勾勾三錢。竹力三錢。炙草三錢。竹葉三錢。連服二劑。諸恙漸減。繼進三帖。身安而起。(未完)

## 寓言

### ▲西坡寓言 (岫巖赫龍恩著)

▲貓鼠同眠 (三〇)

富家廚房。備有山海珍味。夜晚門戶。關鎖又緊。僅壁間小口。可通鼠入。貓軀碩大。雖垂涎三尺。亦只好作望洋之嘆也。後貓奇想天開。用其梅花智慧。暗將主人。號召鼠羣。宣言曰。汝輩今後。如能各竊廚中美味。爭來賄賂。吾定放下屠刀。與汝輩親善且視汝輩貢獻物件之多寡。以定吾之庇護責任之大小。千載深仇。一旦解除。大家以爲何如。有年老之鼠。應聲附席與辯論曰。大王尊計。固甚善矣。然天下之主。不止大王獨尊。他王尙多。奈不能普遍運動。其運動不到者。聞知此情。必怒更倍加傷害何。源然生懼。礙難遵行。貓曰無恙。大家有難。須來投吾。晝夜同眠。不離吾跬步。誰敢來老虎頭上捕蒼蠅。大家生命。保無危險。衆鼠然之。來依如歸。

柳墅曰。此爲某國某埸中之最近怪現象。上行下效。競習成風。盤根錯節。已成牢不可拔之勢。此不特爲其國貧弱之原因。亦其國不治之原因也。

▲火鎗 (三一)

陸姓童子嘗聞久獵於火鎗素有研究者言。謂在昔日。快鎗未發明前。凡獵者所用獵器。多爲弓矢。稍進則有知使用火鎗者。均秖火鎗。爲無上之利器。此不過因天數單一。非有純潔技術。不足一發即準確中物。而火鎗能貯多數小鋼鉛彈粒。每火藥暴發。立彈粒如雨出。四面飛散。所站之面積既大。飛走之物。實難脫逃。但是火鎗。作工粗簡而不堅。機件遲笨而不靈。發彈時。又不能全靠機件作用。尙須人工以火繩燃助之。故貯彈藥過量。易生危險。危險恆在助燃導火將入鎗筒中時。藥一暴發。彈即爭出。倘不能容。勢必橫裂鎗筒以出。傷及人之手足。往往有之。此專就新鎗而言。新鎗雖機件緊嚴。若不常習用。悉其毛病。難免以上危險。不其短乎。若舊鎗則不然。舊鎗雖機件鬆懈。攻堅擊遠。不及新鎗萬萬。而自己一手使用。知其能否若干藥。容彈多寡。藥彈既有一定之標準。便可免去新鎗那等危險。永保安全。則勝絕頂。不其長乎。

柳墅曰。得新交。棄舊交。愚人之行也。不知新交情感未深。外貌知己。厚利當前。即暗下毒手。舊交或亦狡暗下毒手。倘有多年。顏面攸關。其必三思而後行。時間稍延。良心發現。轉危爲安。此舊交雖惡。猶比新交爲善者。有一綫之希望也。

不誑語 (三二)

長子桀澧。今纔四歲。何有過失。直言無諱。一日碎一茶杯。余追問是誰爲之。澧顏不變。毅然以己對。余加其誠。不復詰曰。人家子弟。遇過時莫不極端掩護。汝獨則否何耶。嘗不畏長者懲責乎。澧曰非也。母嘗教我。華盛頓幼時以斧砍園中桃樹。後父責之。親認過失。父甚獎之。遂不深咎。辛能爲美國大總統。因知答。作好人。非先自幼時。誠實不自欺作起不爲功。故今雖受人懲責。亦決不敢稍稍謊語也。

柳墅曰。人之習慣。無論善惡。多半於兒童時代養成。故指導錯誤。是父母之過也。

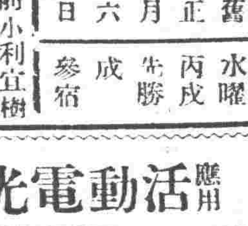

陽二月四日 舊正月六日 水曜 丙戌 先勝 成 參宿

▲一白之人勿爭目前小利宜樹永遠大計西乾辛吉▲二黑之人事作勿誤先後本末否則運勢將逆南西辛吉▲三碧之人堅志力行成吉北南乙吉▲四綠之人積微終成山萬事忽怠北南內吉▲五黃之人自信爲正亦先問識者後行南辛艮吉▲六白之人勵勞與人一倍運氣成吉艮坤西吉▲七赤之人宜以苦我者指爲愛我者坤艮乾吉▲八白之人勵行不止貪嗇自逃南西乾吉▲九紫之人初雖吉運疏忽則轉凶東巽坤吉


廣告

海城東華瓷業股份有限公司廣告

本公司採取當地原料製造各種瓷器品質優良價格低廉純係國貨概免稅釐今爲擴充營業提倡國貨起見特在各縣招設特約專賣店以資推廣而制外貨所定簡章函索即寄倘荷惠顧請駕早臨恐未週知特登廣告

製造品目 粗細壺碗 古董玩物 時式粧品 電料用具 瓶罐筒 花樣瓷磚 彩

東華瓷業股份有限公司謹啓 遼寧海城西關外 電話中二二七號

上海駐遼美永火油公司東三省總經理籌備處廣告

鄙人承辦美永行塔牌火油銷售東三省吉黑遼省包銷遼省各縣按縣包銷如有志包銷者速至日站天泰棧西樓大官廳本行籌備處面議利益均沾包銷權久遠顧有捷足先登者面議訂約可也

恭頌 駐瞻遼寧陸軍騎兵第三團一連連長 劉公茂義 衛民剿匪之德政

圖旗高力板處於蒙界素無駐防軍隊時遭胡匪蹂躪於本年一月十六日高力板西首杈杆套力改屯郭攪頭屯突來股匪紅頭黑河等二百餘名到處搶掠姦淫燒殺慘不可言全境商民朝不保夕幸駐瞻榆縣遼寧陸軍騎兵第三團第一連連長劉公茂義率隊游擊行至高力板東首謝馬五屯偵知匪在杈杆套力改屯離相距五十餘里而劉公剿匪心切晝夜兼程乃于早八時即抵該屯匪望隊逐向西南逃竄劉公身先士卒率隊追擊八十餘里當埸活擒股匪天來與交人好二名擊斃七名擊傷十七八名擊斃匪馬十五匹匪逐敗潰竄逃無踪始整隊返防行至高力板交人好傷重將死因將該匪就地正法自是匪患肅淸我境得以安居實劉公之賜也尤可頌者軍紀嚴明所屬士兵莫不循規蹈距對待商民公買公賣和藹可親商民等受恩感戴愧無以爲報特將剿匪勳勞誌諸報端以彰德政

圖旗高力板商民 公慶成 福盛興 德瑞堂 仁合長 協發恒 永源盛 俊發祥 瑞興李 三盛堂 藥品公司 華興公司 孫志棠 張漱泉 白福長等 全啓

患咳者多

近日天氣驟變 冷煖無常 體虛肺弱之人 寒風極易侵入 故患咳者日衆 若不速從治愈 一但震傷肺葉 痨菌乘機繁殖 後患何堪設想 無

利亞保肺露是治咳的惟一良藥

論風寒咳嗽 痰引哮喘 肺痨肺炎乾咳頓嗆 小兒百日咳等 莫不立奏神效 藥到病除

定價每大瓶現洋二元 小瓶一元

遼寧發行所 利亞藥房

應用活動電影光補助教授

最新技術的教授法 運轉手養成

短期畢業 學費低廉 專門人才 中國職員 認眞教授 嚴密訓練 注重實習 設備完善 官廳考試 保得証券 介紹職業 作事無難 建設時代 莫此爲先

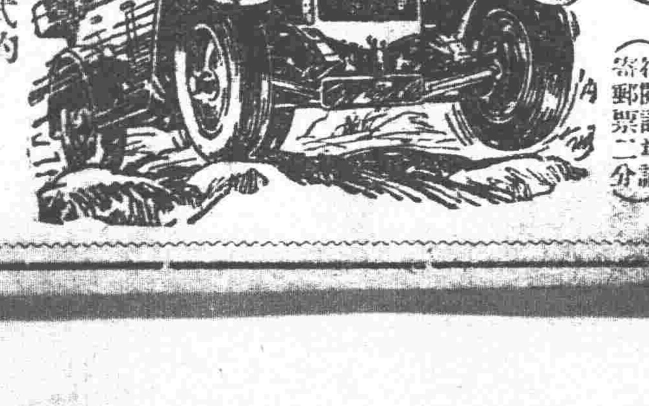

練習用各種汽車完全新式的

取招生新 每月一號 日學部 夜學部 (欲閱詳章請寄郵票二分)

東北唯一職業學校 日華汽車學校 大連北大山通一四番地 電話二二〇六一

# 丙寅公司五金部廣告

本公司現由東西兩洋著名大工廠運到最新五金等貨茲將各種現貨名目分列於後

## 新到現貨特別減價

金庫　磅秤　旋床
洋鎬　鑽床　手鏈
平鐵　鉛絲　鐵筋
引手　臭油　刨床
方鋼　洋灰　瓦壟鐵

總公司遼寧小西關電車路道南　分公司吉林省城內翠花胡同



# 花柳專門

攀花折柳倚翠偎紅只是一夕之歡而貽百年之禍者往往有之令人可畏不特名敗身傷且將喪家傾國也世之少年男女染仲花柳病者心中煩悶無所告訴或用薰頂倒提之藥彌縫一時或爲庸醫所誤病入膏肓久之噬臍莫及矣何子範醫士對於花柳一科苦心研究參考多年新法治療素有經驗在哈埠開設歷有年矣無論如何危險花柳病或屬經醫治而不見功效者即請來此一試不但奏效敏捷而且取費從廉如困苦貧民一概分文不取

花柳專門醫士何子範謹啓

哈爾濱道外中八道街口路東樓房便是



商部註冊　靈芝商標

# 馮氏斷癮救苦金丹

天津　中央衛生試驗所化驗　全國禁煙委員會張主席題贈(除惡務盡)

## 天津特別市

衛生局化驗註冊▲社會局出示保護▲直隸省長傳諭嘉獎▲山西省署核准備案▲天津警廳化驗註冊▲太原警處出示保護▲漢口處辦核准立案▲上海商會給獎▲津埠官紳允爲提倡▲駐津領事均贊揚▲各拒毒會▲試用有效▲風行海內六十二年(本堂自滿國同治七年設立)

此丹專戒嗎啡海龍英等毒及鴉片煙癮輕者(一付用八天)重者三付分兩星期用均能和和平平不叶瀉痛苦毫無於不知不覺中將癮斷淨且飲食驟增精神煥發已呈各省官廳化驗註冊復經五十七拒毒會試用成效卓著戒除者已指不勝數收到各縣謝函證明書▲前曾逐日在天津各報披露每付僅收回藥本現洋一元本堂爲補助拒毒起見如蒙各縣拒毒會函購者價目尤格外克己以盡救世之心外埠函購加寄費八分或用

## 郵票一百三十分替代

本堂發售此丹已歷六十二年非似市上藉廣告售假藥騙錢欺人者所可比擬是以本堂備有(影印)效證明錄諸將廣告剪下附郵票二分當即奉閱

總號　天津西馬路宣講所前九十四號
分號　天津法租界天祥市場二層樓上

百發百中四貼一元郵費八分影印功效錄承索即付

▲益世保胎膏　專治婦人小產滑胎一症神效異常

峻芝堂啓

▲招請外埠經理處　遼寧經理處盛京時報局



大連星個浦

# 大和旅館

冬期價目減半

最歡迎華客

改築月台、展望佳麗、由碼頭、大連站汽車不取分文、務請乘座可也


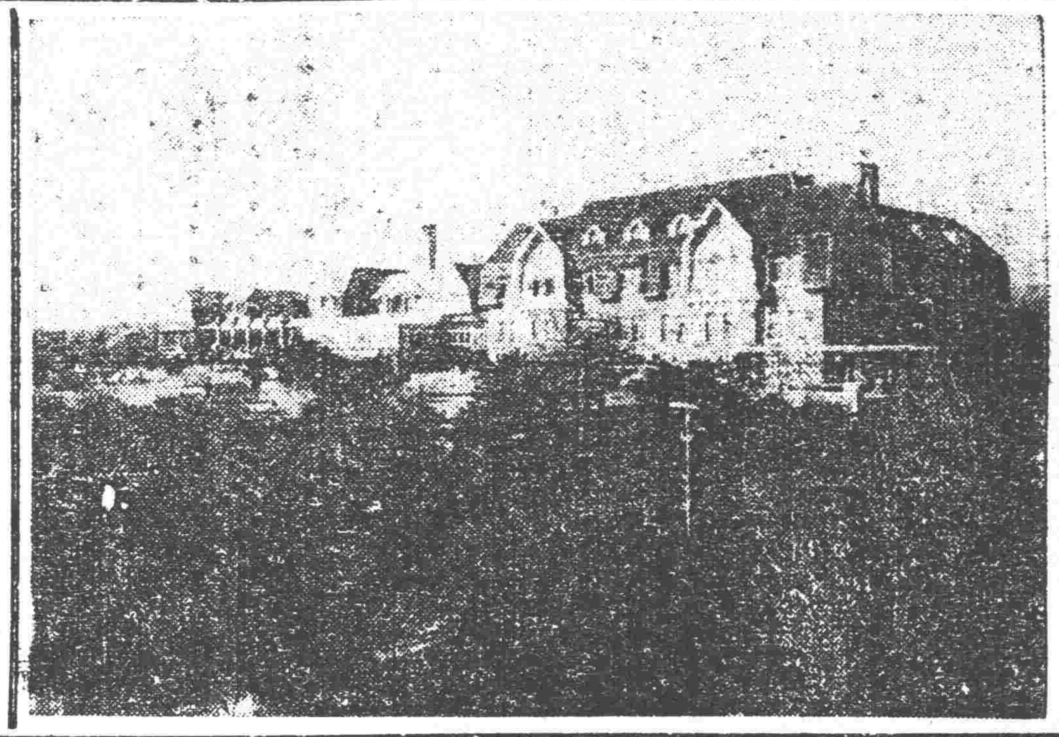


# 油漆塗料 製造批發

大連市裾野町

滿洲油漆股份公司

電話長九六〇〇番



感謝老劉春堂

劉氏樂仙膏妙藥

栢墨珊女士肖像

敬啓者鄙人於去年九月間行經之日因傷氣怒月經立止後肚腹疼痛四肢無力氣喘難禁飲食少進經中西各醫調治服藥無數中未見效身體日見虛弱據醫家所云此症已歸乾血癆實難調治堪嘆待斃至今六月間閱盛京報載有濱江正陽十四道街老福春堂所售劉氏樂仙膏並帶藥女金丹係該堂所創專治婦女各病神效看此之後甚注意鄙人因服藥甚多均未見效亦無心調治只可憑命有天幸隔幾日鄙友復來舍下所談該堂樂仙膏治婦科特效驗煩友即到該堂買來劉氏樂仙膏並帶藥女金丹各一付到家照原方貼用用至七天將血塊化下其色黑紫復經三天使淨帶藥自下日後飲食加增身體建壯如常鄙人想該堂之良藥真有起死回生之特效無以達報故登各報聲名介紹還有婦女患此病者買此良藥不但能治婦女經閉之症以及婦女諸症貼劉氏樂仙膏用帶藥女金丹無不立見奇功湊效如神鄙人故敢登報介紹住址道裡協和旅館樓上

仙膏價目大中貼大洋六元四元小貼二元壹元外埠購買不加郵費現洋郵票代價特加料十二元八元只此一家並無二處

舊曆初一十五減價一半

哈爾濱道外十四道街老福春堂總售處

外埠代理

遼寧鐵樓南 大成大藥房
仝 筆架街 大吉祥房
仝 小南門裡 歐美藥房
公主嶺 三合公
吉林 泰華西
仝 文生堂
仝 濟生堂

吉林 中西藥坊
長春 天益堂
仝 泰和堂
仝 小西藥房
江省 中西藥房
仝 德泰盛
仝 義信成



# ▲金寶盒中▼性病秘藥

性病在男子則爲生殖器發育不全及生殖機能減退早洩勃起力減退陰萎性感缺乏精液減少在女子則爲卵巢發育不良經脉不調宮冷白帶交接快感卸之久不孕育等症凡男女患性病者輕者受終身痛苦夫婦間愛情缺之重者斷子絕嗣惟龜齡機可以治其原料主以睪丸卵巢等內分泌液製成其藥力直達生殖器部分與胚胎腺部分及四肢百體臟腑各部確有極大效力凡患腎虧精冷陽痿腦衰弱生殖器障害性慾減退發育不良女子精血不調亦白帶下等一切男女生殖器病不論早有新得屢治不效者一服此藥立見奇功服一禮拜飲食增進精神大振連服二月白髮轉黑容顏還少實男女房事之秘寶萬試萬靈腎病秘藥也

龜齡機實驗說明書函索即寄

龜齡機分特製加料二種　如病重及衰老過甚欲求速效者可服加料龜齡機藥力甚大効驗神速

特製用紅字金盒裝定　價每盒現洋二圓每六盒十一元
加料用黑字金盒裝定　價每盒現洋四圓每六盒廿二元

德國發明世界新藥　中國總經理　上海德生洋行

代理店

東三省總經理　鐵嶺華昌久

▲須有強健父母

▲方有強健子女

世有強健之父母·然後有強健之子女·設或爲父母者·因腎部虛弱·以致常患骨痛腰痠·遺精便濁等病·每多嗣續無望·即幸而得之·其不羸弱夭折者·幾何哉·是補腎健身·爲父母之天職·

# 第威德補腎丸

專治　腰痠背痛　風濕骨痛　筋骨疼痛　遺精便濁　以及一切便溺症等

▲各大藥房均有出售

東三省獨家經理　營口　源來盛洋行

# 亨得利眼鏡鼻祖

本公司研究視官構造光學原理發明眼鏡至今已有數十年是以國人推爲眼鏡鼻祖諸君如有目疾請惠臨配光如欲預防目疾早自保養請惠購質料高上製法精妙之養目眼鏡

遼寧城內中街　大西門裡

日站千代田通十九番地